

Manuel Utilisateur

Table des matières

Présentation	5
Installation / Configuration	7
Configuration matérielle minimale.....	7
Télécharger les logiciels nécessaires	7
Proxy et/ou Firewall.....	8
Gestion des accès	11
S'identifier.....	11
S'identifier - Vous êtes déjà inscrit	11
S'identifier - Créer votre espace perso.....	12
Mettre à jour mes infos perso.....	15
Fonctions Administrateur	17
Un accès spécifique	17
Distribuer les clés	17
Gérer mes utilisateurs	18
Activer le libre-service	26
Sélection des vidéos	29
Rechercher une vidéo	29
Rechercher une vidéo par discipline	29
Rechercher par mot clé	32
Rechercher une vidéo par collection et hors collection.....	36
Visualiser / Télécharger une vidéo.....	38
Consulter la page de présentation d'une vidéo	38
Visionner en direct une vidéo	40
Télécharger une vidéo.....	42
Services personnalisés	44
Mon espace perso	44
Gérer mes vidéos préférées	45
L'historique de mes consultations	48
L'espace profs	49
Les vidéos associées à des fiches d'activité	53
Exploitation des vidéos	55
Exploitation pédagogique.....	55
Le dossier d'accompagnement pédagogique.....	55
Les ressources complémentaires.....	57
Les fiches d'activité pédagogique	58
Les conditions de visionnage.....	64
Le recours au téléchargement.....	64
Les différentes configurations de visionnage	64

Visionner une vidéo sur un lecteur DVD de salon.....	65
Les droits d'utilisation des vidéos.....	70
Les droits d'auteur : principes directeurs	70
Lesite.tv : des programmes libres de droit	71
Droits et devoirs.....	71
Foire Aux Questions (FAQ).....	73
Glossaire	75

Présentation

En bref

Destiné aux enseignants, aux documentalistes et aux élèves, lesite.tv est né de l'accord-cadre du 12 mai 2003 en faveur de l'utilisation de programmes audiovisuels et de l'éducation à l'image en classe, signé entre France 5, le ministère de l'Éducation nationale et le ministère de la Culture et de la Communication.

Les contenus accessibles depuis lesite.tv

- Une **vidéothèque** composée de séquences vidéos pédagogiques libres de droit, courtes, indexées et issues de certaines émissions de France 5, de programmes du Scérén-CNDP et d'autres programmes conçus par des producteurs audiovisuels publics ou privés, français ou internationaux ;
- Une **documentation pédagogique** : pistes d'utilisation de la vidéo et dossiers enrichis ;
- Des **services pratiques et communautaires** destinés aux enseignants et aux élèves.

Les canaux de diffusion nécessaires pour accéder au service lesite.tv

- Le **web** (de préférence avec un accès haut débit) : visionnement en direct (streaming) ou téléchargement pour permettre l'interactivité et la diffusion vidéo ;
- Le **satellite** pour les établissements situés dans les zones non desservies par l'ADSL.

La vidéothèque

Elle est composée de :

- **14 disciplines ou rubriques** : histoire, géographie, sciences de la vie, sciences de la terre, enseignements artistiques (arts visuels, arts du son, arts de la scène), langage et langue française (cycle 3), découverte professionnelle, physique et chimie, management des organisations, sciences expérimentales et technologie, langues vivantes ;
- **Trois niveaux** : école, collège, lycée ;
- **Quatre formats courts** de séquence vidéo : 1,30 minute, 3 minutes, 6 minutes et 13 minutes.

Les utilisateurs autorisés

Lesite.tv, accessible sur abonnement de l'établissement, propose un accès personnalisé aux enseignants et aux élèves qui, grâce à un identifiant et un mot de passe, peuvent consulter les vidéos jusqu'à leur domicile.

Seuls les enseignants peuvent télécharger les vidéos (au sein de l'établissement) et ont accès aux dossiers d'accompagnement pédagogique.

La page d'accueil

1. Mon espace perso

2. Le moteur de recherche

Deux types de recherche transversale vous sont proposés :

- un mode de recherche simple ;
- un mode de recherche avancée.

3. La vidéotheque

Vous accédez aux vidéos en effectuant une recherche par disciplines et points clés du programme scolaire.

Toutes les semaines, une nouvelle vidéo vous est proposée en libre consultation sur la page d'accueil de chaque discipline.

4. A la Une

Un espace d'animation "A la une" vous informe des nouveautés.

Installation / Configuration

Configuration matérielle minimale

La configuration minimale de votre ordinateur doit être la suivante :

- Processeur : Pentium II à 350 Mhz ou équivalent
- 64 Mo de mémoire vive
- Carte son 16 bits
- Carte graphique true color 24 bits
- Connexion Internet haut débit (512kb/s)

Télécharger les logiciels nécessaires

Les logiciels nécessaires

Voici les applications nécessaires à une navigation optimale sur le site :

- **Windows Media Player** pour la lecture des vidéos après téléchargement ;
- **Real One Player** pour la lecture des vidéos en streaming ;
- **Acrobat Reader** permet de lire un fichier sous format PDF, puis de l'imprimer ;
- **Flash Player** pour visualiser des animations.

Systèmes d'exploitation et navigateurs compatibles

- **Windows 98** : explorateur Internet IE version 5 ou tout navigateur compatible Mozilla 1.2.1, acceptant les cookies ;
- **MacOS** : les logiciels cités ci-dessus sont disponibles sous MacOS ;
- **Linux** : les logiciels cités ci-dessus sont disponibles sous Linux, excepté Windows Media Player.
Le lecteur vidéo Mplayer (freeware disponible sur <http://www.mplayerhq.hu/>) permet cependant de lire les fichiers vidéos au format wmv.

Proxy et/ou Firewall

Firewall et serveur proxy

L'installation par défaut du player REAL doit vous permettre de visionner les vidéos dans ce format. Cependant, la présence de firewall (pare-feu) et/ou d'un proxy sur votre machine ou sur le réseau de l'établissement ou le réseau départemental / régional / académique peuvent en empêcher le visionnage.

- Un **proxy** est un serveur qui sert d'intermédiaire entre Internet et le LAN (réseau local) d'une société. Le serveur proxy garantit que toutes les transmissions de données entre Internet et un utilisateur du réseau local sont autorisées.
- Si vous êtes protégé par un **pare-feu** et que vous ne connaissez pas le nom d'hôte ou le numéro de port de votre serveur proxy, consultez votre administrateur de pare-feu.

Pour tous renseignements complémentaires sur les serveurs proxy et sur RealOne Player, vous pouvez vous rendre sur le site : <http://www.real.com/firewall/>

Remarque : comme ces paramètres sont spécifiques au réseau, il n'existe pas de valeurs par défaut pour les paramètres manuels. Pour connaître la configuration appropriée, consultez votre administrateur réseau.

Paramétrer Real Player pour un firewall et/ou un serveur proxy

Par défaut, le player REAL utilise le port 554 pour communiquer avec le serveur qui délivre le flux vidéo. Dans le cas où un **message d'erreur commençant par "rtsp://...."** apparaît lorsque vous voulez voir une vidéo sur lesite.tv, vérifiez tout d'abord que le visionnage d'une vidéo sur un autre site est également impossible : des fichiers de tests sont mis à disposition par REAL à l'adresse suivante : <http://service.real.com/test>.

Deux actions sont possibles :

- Ouvrir le port 554 sur le firewall et/ou le proxy afin que le serveur vidéo et votre player puissent communiquer : adressez vous à votre administrateur réseau ou à la personne qui gère la configuration du firewall ;
 - Paramétrer le player REAL afin de le forcer à utiliser le port 80, port utilisé pour naviguer sur Internet.
1. Dans le menu Outils, cliquez sur Préférences.
 2. Dans Connexion, cliquez sur Transmissions Réseaux.
 3. Cochez Configurer manuellement les paramètres de connexion.
 4. Cliquez sur Paramètres RTSP. Dans la fenêtre, cochez uniquement Utiliser http pour tous les contenus, puis cliquez sur OK pour valider ;

5. Cliquez sur Paramètres PNA. Dans la fenêtre, cochez uniquement Utiliser http pour tous les contenus, puis cliquez sur OK pour valider ;
6. Cliquez sur OK pour fermer et valider vos Préférences.

Ces informations sont précisées sur le site de REAL, <http://service.real.com/firewall/rplay.html>, qui vous indique également les menus et écrans pour mener à bien ce réglage selon la version de votre logiciel REAL Player.

Paramétrer Real Player pour un serveur proxy

Dans le cas où un **message d'erreur contenant "Connexion impossible avec le serveur"** apparaît lorsque vous voulez voir une vidéo sur lesite.tv, vérifiez tout d'abord que le visionnage d'une vidéo sur un autre site est également impossible : des fichiers de tests sont mis à disposition par REAL à l'adresse suivante : <http://service.real.com/test>.

Dans ce cas, le proxy sur le réseau ne transmet pas les informations sur les ports par défaut (http80, TCP 554 etc.), mais réalise une translation de port en entrée ou en sortie.

Adressez-vous à votre administrateur réseau ou à la personne qui gère la configuration du proxy afin de connaître ces spécificités et les préciser dans le RealPlayer. Les informations à connaître sont : l'adresse ou l'URL du proxy, les port utilisés pour la transmission http, rtsp et pna.

Puis, paramétrez le RealPlayer en conséquence :

1. Dans le menu Outils, cliquez sur Préférences ;
2. Dans Connexion, cliquez sur Proxy ;
3. La fenêtre Paramètres de diffusion en continu vous présente les paramètres actuels pour ces flux. Cliquez sur le bouton "Modifier les paramètres..." en bas de cette fenêtre ;
4. Dans Proxys PNA et RTSP, cochez Utilisez les proxys et précisez les adresses et les ports qui vous ont été précisés ;
5. Dans Proxy HTTP, cochez Utilisez les proxys et précisez les adresses et les ports qui vous ont été précisés ;
6. Cliquez sur "OK", puis cliquez sur "OK" pour fermer et valider vos Préférences.

Votre logiciel REAL comporte une aide pour vous guider dans ces réglages, et des informations complémentaires sont disponibles sur <http://service.real.com/>.

Gestion des accès

S'identifier

S'identifier - Vous êtes déjà inscrit

Pour profiter des contenus et services exclusifs du service lesite.tv, vous devez vous connecter en saisissant votre identifiant et votre mot de passe.

1. Cliquez soit sur le lien "**Identifiez-vous**" sur la gauche de l'écran, soit sur l'onglet "**Mon espace perso**" en haut de l'écran.
2. Saisissez votre identifiant et votre mot de passe dans les champs appropriés.
3. Cliquez sur le bouton "**OK**" pour valider les saisies.

Remarque : Si vous avez oublié votre mot de passe, cliquez sur le lien "**Mot de passe oublié ?**" au moment où vous vous identifiez. Un mail vous rappelant vos codes d'accès vous sera automatiquement envoyé après avoir saisi votre adresse mail.

S'identifier - Créer votre espace perso

Afin de pouvoir bénéficier des contenus et services exclusifs réservés aux abonnés lesite.tv, chaque utilisateur doit disposer de codes d'accès personnels : **identifiant** et **mot de passe**.

Chaque espace personnel se caractérise par un profil d'utilisateur, enseignant ou élève. Les fonctionnalités et services offerts diffèrent en fonction des différents profils d'accès proposés sur lesite.tv.

Les différents modes d'attribution des codes d'accès

➤ L'inscription autonome et immédiate

L'administrateur doit distribuer les clés, une clé professeur et une clé élève qui lui sont renseignées dans son espace personnel.

Si cette clé vous est communiquée, vous pourrez alors vous inscrire depuis la page d'accueil. Vos codes d'accès seront opérationnels dès cet instant.

➤ L'inscription semi-autonome avec validation par l'administrateur

Si vous ne connaissez pas la clé professeur ou élève suivant votre profil, vous pourrez quand même vous inscrire, mais les codes d'accès ne pourront fonctionner qu'après que l'administrateur ait validé votre inscription dite en attente.

➤ L'inscription centralisée par l'administrateur

L'administrateur peut lui-même inscrire un nouvel utilisateur.

Inscrivez-vous

1. Cliquez sur le bouton "**Créez votre espace personnel**" depuis "**Mon espace perso**".

2. Sélectionnez votre **profil**, puis cliquez sur le bouton "Valider".

Mon espace perso
Inscription

Etape 1 : Profil

Avantages de l'espace personnel

La création d'un espace personnel sur lesite.tv vous permet notamment :

- ▶ de télécharger les vidéos ainsi que leur documentation pédagogique,
- ▶ d'archiver votre sélection vidéo et vos notes personnelles dans la rubrique « mes vidéos préférées »,
- ▶ de retrouver la liste des vidéos que vous avez visionnées,
- ▶ d'utiliser tous les services pratiques : lettre d'information, le catalogue des vidéos...
- ▶ de consulter, télécharger et publier des fiches d'activité pédagogique pour exploiter lesite.tv.

Créez maintenant votre espace personnalisé pour bénéficier de ces avantages.

Pour commencer, sélectionnez votre profil

Vous êtes :

- un(e) enseignant(e), un(e) enseignant(e) documentaliste, un(e) chef d'établissement, un(e) conseiller(e) d'éducation ou d'orientation...
- un(e) élève

- 1er cas : vous avez la clé transmise par l'administrateur : saisissez-la puis cliquez sur "Valider".

Mon espace perso
Inscription

Etape 2 : Clé d'accès

Saisissez la clé élève de votre établissement

▶ **Vous connaissez la clé élève attribuée à votre établissement scolaire**

Cette clé, composée d'un code à plusieurs lettres et/ou chiffres, vous est fournie par l'administrateur, responsable du site.tv dans votre établissement. Il nous permet de reconnaître votre établissement et d'activer immédiatement votre espace personnel. Saisissez maintenant la clé dans le champ ci-dessous puis validez pour accéder à votre formulaire d'inscription.

- **2ème cas : vous n'avez pas la clé** : sélectionnez la ville, puis le nom de votre établissement scolaire (seuls les établissements abonnés figurent évidemment dans la liste).

Vous ne connaissez pas la clé élève attribuée à votre établissement scolaire

Cette clé ne vous a donc pas été fournie par l'administrateur, responsable du site.tv dans votre établissement.

Renseignez cependant votre formulaire d'inscription en sélectionnant la ville puis le nom de votre établissement scolaire abonné dans les champs ci-dessous.

Si votre établissement ne figure pas dans la liste, rendez-vous dans la rubrique « [S'abonner?](#) ».

Une fois votre inscription terminée, un mail sera alors automatiquement envoyé à l'administrateur qui activera directement votre espace personnel.

AUXERRE (89) ▼

Veuillez préciser le nom de votre établissement ▼ → Valider

3. Un formulaire d'inscription s'affiche. Vous devez renseigner votre état civil, votre fonction et les codes d'accès de votre choix. Après avoir saisi les renseignements demandés, validez la saisie en cliquant sur le bouton "Valider".

Vos codes d'accès

Choisissez votre identifiant*

Choisissez votre mot de passe*

Confirmer votre mot de passe*

Je souhaite recevoir la lettre d'information du site.tv.

→ Valider

Conformément à la loi informatique et Liberté n°78-17 du 6 janvier 1978, vous disposez d'un droit d'accès, de modification, de rectification et de suppression des données qui vous concernent. Pour l'exercer, adressez-vous à contact@lesite.tv.

Prise en compte de votre demande d'inscription

- 1er cas : vous avez saisi la clé transmise par l'administrateur :
Une fois le formulaire rempli, votre demande d'inscription est automatiquement prise en compte par le système. Vous pouvez dès à présent accéder à votre espace personnel en saisissant votre identifiant et votre mot de passe.
- 2ème cas : vous n'avez pas saisi de clé
Un mail est automatiquement envoyé à l'administrateur pour l'avertir de votre demande d'inscription. Celui-ci doit "valider votre inscription en attente" pour que vos codes d'accès fonctionnent.

Mettre à jour mes infos perso

La rubrique "**Mes infos**" vous permet de visualiser et/ou modifier vos informations personnelles, comme par exemple votre mot de passe.

1. Accéder à "Mes infos"

Pour afficher vos informations personnelles, cliquez sur le lien "**Mes infos**" dans "Mon espace perso".

L'écran "Mes infos" s'affiche. On y trouve la totalité des informations saisies lors de l'ouverture de l'espace personnel.

2. Modifier mes informations personnelles

Apportez les modifications souhaitées directement dans les champs correspondants, puis cliquez sur le bouton "**Valider**" pour les enregistrer.

Un message vous confirme que les modifications ont bien été prises en compte.

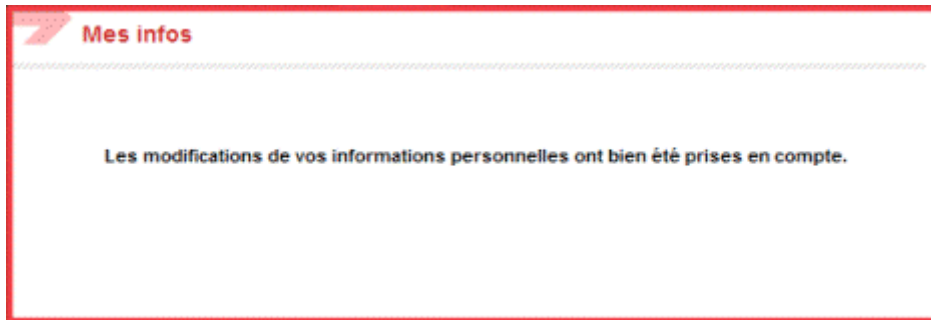

Remarque :

- Seuls les renseignements propres à votre établissement et votre identifiant **ne sont pas modifiables**.
- Attention, les champs suivis d'un * sont **obligatoires**.

Fonctions Administrateur

Un accès spécifique

Administrateur

En qualité d'administrateur, vous avez reçu des codes d'accès personnels. Ces codes offrent des fonctionnalités propres à votre mission d'administrateur, à savoir :

- distribuer les clés
- gérer les utilisateurs
- créer et/ou valider les accès personnalisés des enseignants et des élèves
- activer le libre-service.

Remarque : L'accès via la plateforme du Canal Numérique des Savoirs implique des modalités de création et d'attribution des codes distinctes.

Distribuer les clés

Administrateur

Afin de pouvoir bénéficier des contenus et services réservés aux abonnés lesite.tv, les enseignants et les élèves doivent disposer de codes d'accès personnels : identifiant et mot de passe.

Pour cela, deux clés sont à distribuer, **une clé professeur** ou **une clé élève** en fonction du profil de l'utilisateur.

Parmi les différents modes d'attribution des codes d'accès, les clés présentent un avantage important : permettre à l'utilisateur de s'inscrire lui-même et d'activer dans l'immédiat son accès personnalisé.

Si vous ne la distribuez pas, vous devrez alors valider des inscriptions en attente ou inscrire vous-même les utilisateurs.

La clé professeur et la clé élève sont disponibles dans la rubrique "**Mes clés**" de votre espace personnel "administrateur".

Accueil > Mon espace perso > Mes clés

Bienvenue Olivier Laurent

Mon espace perso

Mes clés

Lors de l'abonnement, une clé professeur et une clé élève vous ont été transmises.

Rappel de vos clés :

- ma clé professeur : ZZZZZZZZ
- ma clé élève : 88888888

Distribuer les clés :

Les clés sont à distribuer aux enseignants et aux élèves de votre établissement pour qu'ils puissent bénéficier des services personnalisés proposés par lesite.tv.

Les enseignants peuvent vous aider à transmettre la clé élève à leurs classes : n'hésitez pas à les solliciter !

Gérer mes utilisateurs

Profils et droits d'utilisation

Administrateur

Les fonctionnalités et services offerts diffèrent en fonction des "**profils d'accès**" proposés sur lesite.tv

- Administrateur :
Voir "Votre accès spécifique".

- Professeur :
Un utilisateur dont le profil d'accès est défini en tant que professeur peut :
 - Consulter les vidéos en direct et/ou les télécharger ;
 - Exploiter l'accompagnement pédagogique et les ressources complémentaires associés à chaque vidéo ;
 - Bénéficier des services personnalisés : mes infos, mes préférés, mon historique ;
 - Accéder à l'Espace Profs : dossiers thématiques, lettre d'information ;
 - Accéder à la rubrique Usages, qui permet de mutualiser son travail avec lesite.tv au sein de la rubrique Fiches d'activité, et se familiariser à l'**Education à l'image**, par le biais d'un module interactif.

- Elève :
Un utilisateur dont le profil d'accès est défini en tant qu'élève peut :
 - Consulter les vidéos en direct ;
 - Bénéficier des services personnalisés : mes infos, mes vidéos préférées, mon historique.

- Libre-service :
Voir le principe du libre-service.

Inscrire un nouvel utilisateur

Administrateur

Mode d'emploi

1. Dans "Mon espace perso", cliquez sur la rubrique "**Gérer mes utilisateurs**", puis "**Inscrire des utilisateurs**".

2. La rubrique Inscription d'un utilisateur s'affiche : **deux options sont proposées** :
 - "Inscrire un(e) enseignant(e), un(e) documentaliste " ;
 - ou "Inscrire un(e) élève".

Par défaut, l'option "Inscrire un(e) enseignant(e) " est active. En cas de besoin, activez le bouton radio en regard de l'option "Inscrire un(e) élève". Puis cliquez sur le bouton "Valider".

3. Vous accédez directement au formulaire d'inscription. Voir la page "Inscrivez-vous"

Remarque : La personne nouvellement inscrite recevra automatiquement un message électronique avec son identifiant et son mot de passe.

Exemple de message de confirmation

Cher(e) M....,

L'administrateur de votre établissement vous a ouvert un espace personnel.

Vous pouvez désormais accéder à votre espace personnel à l'aide des codes d'accès suivants :

Votre identifiant : xxx

Votre mot de passe : xxx

Conservez-les précieusement.

Vous bénéficiez maintenant de nos services personnalisés : consulter et modifier vos informations personnelles, retrouver la liste de toutes les vidéos que vous aurez visionnées, accéder à la liste de vos vidéos préférées et à vos notes personnelles.

Découvrez vite tous ces services et faites-nous part de vos suggestions.

A très bientôt,

L'équipe lesite.tv

France 5 / Actions éducatives

10-14, rue Horace Vernet

92785 Issy-les-Moulineaux Cedex 9

Téléphone : 0 825 852 853 (numéro indigo : 0,15 € TTC/minute)

Fax : 01-56-22-95-13

e-mail : contact@lesite.tv

lesite.tv : www.lesite.tv

Valider une ou plusieurs inscriptions en attente

Administrateur

Le cas se présente lorsqu'un utilisateur s'est inscrit mais n'a pas connaissance de la clé correspondant à son profil d'accès.

Un mail comme celui présenté ci-dessous vous est envoyé automatiquement. Il vous avertit qu'une demande d'inscription a été déposée et vous demande de l'accepter. L'utilisateur ne pourra accéder à son espace que lorsque vous aurez validé son inscription.

Cher(e) Mr ou Mme l'administrateur,

Une demande d'inscription de Alexandre DURANGOLT est en attente de validation. Nous vous remercions de bien vouloir valider cette demande dès que possible afin que Alexandre DURANGOLT puisse accéder à son espace personnel.

Pour cela, rendez-vous dans la rubrique "Gérer mes utilisateurs" située dans votre espace personnel. Pour toute question ou difficulté, n'hésitez pas à nous contacter!

A très bientôt,

L'équipe lesite.tv

France 5 / Actions éducatives

10 – 14 rue Horace Vernet

92135 Issy les Moulineaux Cedex 9

Tél : 0 825 852 853 (n° indigo : 0,15 euros TTC/mn)

E-mail : contact@lesite.tv

Mode d'emploi

1. Dans "Mon espace perso", cliquez sur la rubrique "**Gérer mes utilisateurs**", puis "**Valider des inscriptions en attente**".

Bienvenue Patrice Becker

Mon espace perso

MES UTILISATEURS

[Inscrire des utilisateurs](#)
[Valider des inscriptions en attente](#)

Cette rubrique est réservée à la gestion des utilisateurs du service interactif de télévision éducative au sein de votre établissement scolaire.

Dans la liste des utilisateurs ci-dessous, vous pouvez :

rechercher un utilisateur,
supprimer un ou plusieurs utilisateurs,
modifier les informations personnelles d'un utilisateur et gérer ses droits d'accès au service interactif de télévision éducative.

Aujourd'hui, les utilisateurs se décomposent en :

51 enseignant(s) : cliquez pour afficher uniquement la liste des enseignants.
10 élève(s) : cliquez pour afficher uniquement la liste des élèves.

2. La liste des inscriptions en attente s'affiche.

Liste de mes utilisateurs en attente de validation

Classés par : Nom Prénom Identifiant Profil Date Actif						
Nom	Prénom	Identifiant	Profil	Date	Actif	Sélectionner
BERNA	Laurence	lberna	Professeur	13/04/2005	NON	<input type="checkbox"/>
BETHUNE	Anita	abethune	Professeur	28/11/2003	NON	<input type="checkbox"/>
BOUBOULE	GERARD	BILLYSPORT	Professeur	16/02/2005	NON	<input type="checkbox"/>
BRAUMAN	Rony	rbrauman	Professeur	26/09/2003	NON	<input type="checkbox"/>
Bondoux	Stéphane	stéphane	Professeur	01/07/2004	NON	<input type="checkbox"/>
CADENAT	Laurence	lcadenat	Professeur	28/11/2003	NON	<input type="checkbox"/>
CAZABAN	Henri	hcazaban1	Professeur	22/07/2005	NON	<input type="checkbox"/>

3. Pour valider une inscription, activez la case à cocher dans la colonne "**Sélectionner**", qui se trouve en regard de la personne à inscrire, puis cliquez sur le bouton "Valider" en bas de la page.

Un mail automatique de confirmation est alors adressé au titulaire de l'espace personnel et lui rappelle ses codes d'accès.

Remarque : si la demande d'inscription provient d'un utilisateur inconnu, il s'agit probablement d'une personne n'appartenant pas à votre établissement. Dans ce cas, cette demande doit être refusée.

longue	nicolas	nicolasorne	Elève	16/03/2005	NON	<input type="checkbox"/>
ly	david	dlydy	Professeur	13/01/2005	NON	<input type="checkbox"/>
test	tesu	evtal	Professeur	01/02/2005	NON	<input type="checkbox"/>

Sélectionner tous les utilisateurs

[Retour au sommaire](#)

Modifier ou consulter les informations et les droits d'un utilisateur

Administrateur

Cette option est accessible à partir de l'écran **Gérer mes utilisateurs**.

1. Pour modifier ou consulter les informations d'un utilisateur, il suffit de cliquer sur son nom.

BLANCHARD	David	dblaprof2	Professeur	09/12/2003	Oui	<input type="checkbox"/>
------------------	-------	-----------	------------	------------	-----	--------------------------

L'écran Gestion du compte de l'utilisateur s'affiche.

2. Effectuez les modifications souhaitées, puis validez-les en cliquant sur le bouton "Modifier".
Vous pouvez, à ce titre, supprimer l'accès au téléchargement d'un utilisateur ou suspendre temporairement son accès.

MES UTILISATEURS

GESTION DU COMPTE DE L'UTILISATEUR

Son identifiant : **dblaprof2**

Changer son mot de passe :

Confirmer le nouveau mot de passe :

GESTION DES DROITS DE L'UTILISATEUR

Utilisateur actif oui non

Téléchargement des vidéos oui non

Visionnage des vidéos en streaming bas débit oui non

Visionnage des vidéos en streaming haut débit oui non

Supprimer un ou plusieurs utilisateurs

Administrateur

Il est nécessaire de supprimer les utilisateurs (enseignants, élèves,...) qui ont quitté votre établissement.

1. Pour supprimer un ou plusieurs utilisateurs, cochez la case ou les cases correspondantes aux utilisateurs que vous souhaitez supprimer dans la colonne **Sélectionner**.
2. Puis, cliquez sur le bouton "Supprimer" situé en bas de la liste.

<u>Vinent</u>	Christian	cvinent	Professeur	26/11/2006	Oui	<input type="checkbox"/>
<u>VINENT</u>	Christian	vinent	Administrateur	20/11/2006	Oui	<input type="checkbox"/>
<u>Vogel</u>	François	françois	Professeur	18/12/2003	Oui	<input type="checkbox"/>

[-> Supprimer](#)

Gestion des comptes utilisateurs via la plateforme d'accès CNS

Administrateur

Si votre établissement est abonné à la ressource lesite.tv par le **Canal Numérique des Savoirs**, l'accès s'effectue **exclusivement via le portail de celui-ci**.

Afin d'éviter une multiplication des codes d'accès sachant qu'un établissement peut s'être abonné à plusieurs autres ressources que lesite.tv, **les codes nécessaires à l'accueil personnalisé au portail CNS sont également ceux qui permettent un accès au site.tv et à l'ensemble des ressources auxquelles l'établissement a souscrit**.

La création des codes d'accès s'opère donc **depuis la plateforme CNS** pour l'ensemble des ressources dont lesite.tv.

L'administrateur doit au préalable **créer un espace personnel** aux enseignants (ainsi qu'à lui-même) et élèves de l'établissement, et **affecter la ressource lesite.tv**, à partir du **portail CNS Back Office**, <http://corres.cns-edu.net/>.

Les enseignants pourront se connecter au **portail CNS**, <http://portail.cns-edu.net/>, avec l'identifiant et le mot de passe qui leur a été attribué, et accéder à notre ressource, **en cliquant tout simplement sur le lien www.lesite.tv** qui apparaîtra dans leur espace CNS personnalisé. Ils seront alors **immédiatement et automatiquement identifiés** sur lesite.tv, et bénéficieront des services qui leur sont exclusivement rattachés.

Méthodologie

Afin d'attribuer un identifiant et un mot de passe qui permettront, une fois identifié sur la plateforme CNS, d'accéder directement à www.lesite.tv, **trois étapes sont nécessaires** :

1. **Créer le compte de l'utilisateur**, auquel on attribuera un **profil** ainsi qu'un **identifiant et un mot de passe**;
2. **Créer un groupe d'utilisateurs**, constitué de plusieurs utilisateurs réunis suivant une approche globale multi-ressources (établissement, niveau, discipline);
3. **Associer lesite.tv** au groupe d'utilisateurs (et non à chacun des comptes utilisateurs).

Correspondance des profils d'accès

Il existe **sur la plateforme CNS trois profils d'accès**, "**professeur**", "**élève**" (équivalents aux profils du même nom sur lesite.tv) et "**utilisateur**". Le profil d'utilisation "**utilisateur**" **correspond au libre-service** sur lesite.tv.

Activer le libre-service

Le principe du libre-service

Administrateur

Le profil d'utilisation "**libre-service**" consiste en l'**initialisation d'un poste informatique sur lequel la libre consultation des vidéos, en streaming, est ensuite possible** sans qu'il soit nécessaire de renseigner un identifiant et un mot de passe, à chaque nouvelle connexion sur lesite.tv.

Ce profil convient notamment à une consultation autonome et anonyme dans un CDI.

Activer le libre-service

Administrateur

Pour activer le libre-service sur le poste informatique souhaité, vous devez vous identifier avec des codes spécifiques : les **codes "libre-service"**.

1. Dans "Mon espace perso", cliquez sur la rubrique "**Accès libre-service**", puis "**Activer le libre-service**".

2. Notez ces codes et déconnectez-vous de votre espace personnel en cliquant sur "**Déconnexion**".
3. Il s'agit ensuite de s'identifier sur le poste informatique souhaité au même titre qu'avec des codes enseignants ou élèves.

ACCES LIBRE SERVICE

Ce poste n'est pas installé en libre service.

[Principe du libre service](#)
[Activer le libre service](#)

Activer le libre service : mode d'emploi

- 1) Cliquez sur "Déconnexion" (menu de gauche) pour revenir sur la page d'accueil des non abonnés.
- 2) Dans "Mon espace perso" : identifiez-vous à l'aide de vos codes "libre service".

Le libre service est désormais actif.

Rappel des codes "libre service":

identifiant : **00000000**
mot de passe : **aaaaaaaa**

L'ordinateur est en libre-service lorsque le nom de votre établissement s'affiche dans le bandeau supérieur de la page d'accueil.

Remarque : La mise en place de l'accès libre sur ces postes n'empêche pas les utilisateurs d'accéder à leur espace personnel en se connectant avec leurs propres codes.

Suspendre le libre-service

Administrateur

1. Vous souhaitez suspendre le libre-service : identifiez-vous depuis le poste informatique sur lequel le libre-service est activé.
2. Dans "Mon espace perso", cliquez sur la rubrique "**Accès libre-service**", puis "**Suspendre le libre-service**".
3. Cliquez sur le bouton "OK" pour valider la suspension.

Sélection des vidéos

Rechercher une vidéo

Rechercher une vidéo par discipline

1. Pour accéder à la page d'une discipline

Sur la page d'accueil lesite.tv, sélectionnez en cliquant sur l'onglet approprié un des 3 niveaux Ecole, Collège, Lycée, puis cliquez sur la discipline pour accéder à la page d'accueil de cette discipline.

2. La page d'accueil d'une discipline

Depuis cette page, vous pouvez :

- Accéder à la **vidéo mise en une dans** la discipline concernée ;
- Affiner la recherche **par niveau de classe** ;
- Obtenir l'ensemble des vidéos de la discipline en cliquant sur le lien "X vidéos documentées".

Cliquez sur le niveau souhaité pour accéder à la page suivante.

3. La page d'accueil d'un niveau

Depuis cette page, vous pouvez :

- Accéder à la **liste des points clés** du programme scolaire pour lesquels des vidéos sont disponibles ;
- Obtenir l'**ensemble des vidéos disponibles** pour la discipline et le niveau sélectionnés en cliquant en haut à droite de la liste sur "**X vidéos documentées**".

Cliquez sur le point clé souhaité.

4. La page d'accueil d'un point clé du programme scolaire

Depuis cette page, vous pouvez accéder aux fiches vidéo associées à un point clé du programme scolaire sélectionné.

Histoire
Classe de 6e

La naissance de l'agriculture et de l'écriture 5 vidéos

Le Périgord et la préhistoire | 02 min 33 s
Ce reportage présente la cavité de Cro-Magnon. Le conservateur du Musée national de la préhistoire des Eyzies raconte la naissance de l'archéologie préhistorique en Dordogne (...)
Collection vidéo : [Allô la Terre](#)

Les outils des hommes préhistoriques | 03 min 21 s
Jacques Texier, préhistorien, présente des outils de la préhistoire et parle de leur évolution à travers les âges. Dans un deuxième temps, il explique comment l'étude de (...)
Collection vidéo : [Allô la Terre](#)

Le physique des hommes préhistoriques | 04 min 41 s
Au cours de ce sujet, Jean-Louis Heim, professeur d'anthropologie, présente des crânes d'hommes préhistoriques (homme de Néandertal, homme de Cro-Magnon) en détaillant leurs (...)
Collection vidéo : [Allô la Terre](#)

Carnac | 12 min 21 s
Le site mégalithique de Carnac date du néolithique. Ce film résume ce que nous savons aujourd'hui de ces alignements de pierre. Si le dolmen semble être une tombe, quel pouvait (...)
Collection vidéo : [Des lieux d'histoire](#)

Parcours d'histoire : Au temps de la préhistoire
13 min 07 s
Ce programme reconstitue la vie des hommes préhistoriques à l'époque du néolithique à travers l'exemple des villages de Chalain, dans le Jura, et d'Aubechies, en Belgique. (...)
Collection vidéo : [Gallée](#)

Remarque : la vidéothèque s'enrichit régulièrement de nouvelles vidéos dans toutes les disciplines.

Rechercher par mot clé

Recherche simple

Quand vous saisissez un ou plusieurs mots dans le moteur de recherche, celui-ci cherche le ou les termes dans les champs suivants : titre, résumé, cursus, mots clés et thèmes. Ces champs sont présents sur chaque fiche associée à une vidéo.

Mode d'emploi

Cette recherche est accessible directement sur la page d'accueil dans le bandeau situé à gauche de l'écran.

Les résultats de la recherche s'affichent.

Ils renvoient aux vidéos qui ont fait ressortir les termes. Ils sont **triés en fonction du nombre d'occurrence du terme** : s'il apparaît plusieurs fois, la vidéo sera placée en début de liste.

		Durée
	Climat 2050 : rumeurs ou vérités ? Le réchauffement climatique engendré par la pollution atmosphérique a déjà commencé à bouleverser l'environnement de notre planète. Ce reportage présente (...) Accompagnement pédagogique (pdf)	13 min 43 s
	Demain, l'hydrogène L'augmentation de l'effet de serre générée par la pollution atmosphérique devient de plus en plus préoccupante pour l'environnement. Elle souligne l'urgence (...) Accompagnement pédagogique (pdf)	12 min 45 s
	Étude du réchauffement de la planète L'observation par satellite a permis autrefois d'identifier le trou de la couche d'ozone. Aujourd'hui, les études sur la composition de la couche atmosphérique (...) Accompagnement pédagogique (pdf)	02 min 10 s
	La catastrophe Ce sujet présente un exemple de crue dévastatrice au Mozambique. Sur place, un hydrologue de l'association humanitaire "Action contre la faim" apporte (...) Accompagnement pédagogique (pdf)	03 min 45 s
	Le risque d'inondation Les inondations ont des effets dévastateurs sur tous les continents, mais il existe des disparités quant aux moyens pour anticiper la catastrophe et (...) Accompagnement pédagogique (pdf)	12 min 50 s

Page 1 / 2 - 1 - 2 - [Suivant](#) -

Et aussi [14 vidéos](#) dans le magazine vidéo

Conseils et astuces

Formuler sa recherche

Délimiter le champ de sa recherche permet de trouver les termes les plus représentatifs, c'est-à-dire ceux qui précisent le plus possible la question. Il est recommandé d'**éviter des mots au sens large**, comme "révolution".

Exemple : pour une recherche sur la prise de la Bastille, les résultats seront plus précis en saisissant "Bastille".

Aller du particulier vers le général

Si le mot que vous avez saisi ne fournit aucune réponse, vous pouvez élargir le cadre de votre recherche.

Exemple : une recherche avec "génétique" fournira plus de résultats qu'avec "ADN".

Affiner la recherche

Si vous obtenez trop de résultats après avoir lancé une recherche, vous pouvez la restreindre grâce à la fonction "**Affiner la recherche**", située au-dessus de la liste des résultats. Cette fonction permet d'effectuer une nouvelle recherche à l'intérieur des résultats obtenus.

Exemple : vous cherchez des vidéos sur l'épuration de l'eau. En saisissant "eau" dans le moteur, vous

obtiendrez une centaine de résultats. En tapant "épuration" dans "Affiner la recherche", vous n'aurez alors que les vidéos contenant les mots "eau" et "épuration".

Contourner les ambiguïtés de langage

- **Les synonymes** : un concept peut être exprimé avec des mots différents. Essayez avec un terme approchant si la recherche n'aboutit pas.
Exemple : une recherche avec "abbaye" fournit plus de résultats qu'avec "monastère".
- **Les homonymes** : un même mot peut avoir plusieurs sens. Son utilisation risque de fournir des résultats trop importants et surtout non pertinents.
Exemple : pour une recherche sur le photographe « Georges Rousse », saisissez son nom et son prénom plutôt que son nom seul, qui donnera des résultats hors de propos.

Trucs et astuces de saisie

- Les **guillemets** permettent de limiter la recherche au mot ou à l'expression exacte.
Exemple : lorsque vous saisissez le mot "eau" entre guillemets, lesite.tv renvoie tous les résultats avec "eau" et élimine automatiquement "château" ou "renouveau". Lorsque vous placez plusieurs mots entre guillemets, comme "Seconde guerre mondiale", lesite.tv recherche uniquement les vidéos qui contiennent ces mots, les uns à la suite des autres, dans le même ordre.
- **"ET"** : quand vous saisissez plusieurs mots clés, vous pouvez placer la conjonction "et" entre les mots. Les résultats comportent obligatoirement tous les termes de la requête.
Exemple : lorsque vous saisissez "volcan et éruption", vous obtenez tous les résultats comprenant le mot volcan et le mot éruption.
- **"OU"** : Lorsque vous saisissez plusieurs mots clés, vous pouvez placer la conjonction "ou" entre les mots.
Exemple : lorsque vous saisissez "volcan ou éruption", vous obtenez tous les résultats comprenant soit le mot volcan soit le mot éruption.
- La **troncature** : le caractère "%" permet d'élargir la recherche à gauche et/ou à droite. Utilisez le "%" pour des recherches "commençant par" ou "terminant par". La troncature permet d'obtenir des résultats, notamment, sur le singulier et le pluriel d'un mot.
Exemple : lorsque vous saisissez %atom%, vous obtenez tous les résultats comprenant les mots atome, atomes, atomique...

Recherche avancée

Le module de recherche avancée permet de croiser différents critères de recherche :

- **Recherche par collection** : toutes les collections du site.
- **Recherche par discipline** : nomenclature complète des programmes scolaires, de l'école à la terminale, fixée par le CNDP.
Attention : lesite.tv ne couvre pas encore tous les points de cette nomenclature.
- **Recherche par niveau** : tous les niveaux scolaires, de l'école à la terminale.
- **Recherche par mot clé** : permet d'affiner votre recherche par sujet. Cette fonction interroge le champ mots clés des fiches. Ces mots clés sont issus du thésaurus Motbis.
- **Recherche par titre** : pour retrouver facilement un programme ou une série dont vous connaissez un mot et non le titre complet.

1. Pour accéder au module de recherche avancée, cliquez sur le lien "**Recherche avancée**" situé dans le bandeau gauche de l'écran.

2. Dans l'écran du module de recherche avancée qui s'affiche, sélectionnez les critères de recherche, puis cliquez sur le bouton "**Rechercher**".

- Recherche par collection: Toutes les fiches série
- Recherche par discipline: Toutes les disciplines
- Recherche par niveau: Tous les niveaux
- Recherche par mot-clé (*): [input field]
- Recherche par titre (*): [input field]

At the bottom right, there is a button labeled "→ Rechercher". Below the input fields, there is a note: "(*) : pensez à utiliser le caractère % pour des recherches "commençant par ..." ou "terminant par ..."

Remarque : pour une recherche optimale, il est préférable de ne pas croiser plus de deux critères

Rechercher une vidéo par collection et hors collection

Une **collection vidéo** est un ensemble de vidéos présentant des constantes thématiques et structurales.
Exemples : Galilée, Le dessous des cartes.

1. Accéder à la page des collections vidéos

Vous avez accès aux fiches des collections dont sont issues une partie des vidéos proposées sur lesite.tv depuis l'onglet "**Vidéo**thèque".

Depuis ces fiches, vous pouvez accéder à l'ensemble des vidéos et des ressources proposées pour la collection en question.

Remarque : la vidéothèque est structurée en deux catégories :

- Les collections vidéos (ou série de vidéos) qui sont constituées de plusieurs vidéos ;
- Les vidéos hors collections qui sont des vidéos unitaires. Elles ne sont pas rattachées à une collection vidéo.

2. La page de présentation d'une collection

Depuis cette page vous pouvez accéder :

- Au descriptif synthétique de la collection ;
- Au pavé "Ressources réservées aux abonnés" ;
- Aux informations sur la collection comprenant un **résumé**, les **cursus** (niveaux et disciplines) et les **mots clés** permettant de lancer rapidement une recherche sur des thèmes proches de la collection ;
- A la liste de toutes les vidéos de cette collection ;
- Aux vidéos sur le même thème.

Vidéotheque
Vidéos et ressources pédagogiques

Le dessous des cartes

Durée : ⌚ 10 min 00 s

Année : 1998-2001

Genre : Magazine

[+ Infos producteur](#)

Infos vidéos

Résumé

Conçu et présenté par Jean-Christophe Victor, « Le dessous des cartes » décrypte les grands enjeux géopolitiques de notre temps à partir de cartes géographiques. L'analyse de ces cartes, qui s'inscrit toujours dans une dimension historique, permet de localiser les événements dans le monde mais aussi de comprendre les rapports de force, les enjeux politiques, économiques et stratégiques.

Cursus

- Collège / Géographie
- Collège / Histoire
- Lycée d'enseignement général et technologique / Géographie
- Lycée d'enseignement général et technologique / Histoire

Mots clés

[monde](#) ; [histoire](#) ; [politique](#) ; [géographie](#) ; [géopolitique](#) ; [économie](#) ; [relations internationales](#) ; [population](#)

Accéder à la liste de toutes les vidéos de cette collection

[+ Toutes les vidéos de la même collection](#)

Ressources réservées aux abonnés :

Votre avis

- [+ Donnez votre avis](#)
- [+ L'avis des enseignants](#)

Partenaires :

Visualiser / Télécharger une vidéo

Consulter la page de présentation d'une vidéo

L'écran de présentation d'une vidéo comprend quatre parties principales :

- Le **descriptif synthétique** de la vidéo comprenant un lien vers la fiche collection et vers les infos sur le producteur ;

- Le pavé "**Ressources réservées aux abonnés**" offrant l'accès aux fonctionnalités vidéo, au dossier d'accompagnement pédagogique, aux ressources complémentaires ;
- Les informations sur la vidéo comprenant un **résumé**, le **cursus** et les **mots clés** permettant de lancer rapidement une recherche sur des thèmes proches de la vidéo ;

Infos vidéos

Résumé

La Chine, grande puissance économique asiatique, connaît une croissance constante. Cependant, pour maintenir cette croissance, le pays a besoin d'une augmentation de son apport en énergie. Dans ce volet, Jean-Christophe Victor expose l'état actuel des ressources énergétiques de la Chine, puis analyse les conséquences économiques et politiques que pourrait entraîner un manque en énergie.

Cursus

- Classe de 5e / Géographie
- Classe de Terminale / Géographie

Mots clés

[Chine](#) ; [ressource énergétique](#) ; [charbon](#) ; [pétrole](#) ; [croissance économique](#) ; [géopolitique](#) ; [pollution](#) ; [relations internationales](#)

- Un lien vers les vidéos sur le même thème.

Voir d'autres vidéos sur le même thème

	Chine : le grand bond dehors
	Les fractures Nord-Sud : nouvelles frontières
	Pak Wan, vie d'une rizière
	Pelling, sous le toit du monde
	L'explosion urbaine et les conséquences de l'exode rural

Visionner en direct une vidéo

Lesite.tv propose de :

- **Voir un extrait** de la vidéo en accès libre ;
- **Voir la vidéo** (réservé aux abonnés) en streaming ;
- Télécharger la vidéo (réservé aux abonnés).

Visualiser un extrait ou toute la vidéo ?

Cliquez sur le bouton "**Voir un extrait vidéo en accès libre**" ou sur le lien "**Voir la vidéo**".

Le programme RealOne Player se lance et l'extrait ou la vidéo complète peut être visualisé en direct.

Remarque

Les modes de visualisation des vidéos en direct ou en téléchargement font appel à deux logiciels différents :

- **RealOne Player** pour la visualisation d'un extrait ou de la totalité de la vidéo en direct.
- **Windows Média Player** pour visualiser une vidéo après téléchargement.

La fenêtre de visualisation de la vidéo

Si vous avez choisi de visualiser en direct la vidéo (extrait ou vidéo complète), celle-ci s'affiche dans une **fenêtre spécifique** comportant :

- Une **zone texte** avec un résumé textuel sur la vidéo ;
- Une **barre d'état** qui renseigne sur la vitesse de téléchargement et précise les temps de visionnage (temps écoulé et temps total) ;
- Une **console de commande** proposant d'agir sur la visualisation de la vidéo.

La console de commande

La console de commande comporte les boutons suivants :

-  **Mode plein écran.** Ce bouton permet d'afficher la vidéo en plein écran. Pour revenir en mode fenêtre, appuyez sur la touche Echap de votre clavier.
-  **Pause.** Un premier clic permet un arrêt sur image et un second clic poursuit la visualisation.
-  **Stop.** Un clic arrête la visualisation de la vidéo et positionne le lecteur au début de la vidéo.
-  **Avance et retour rapides.**
-  **Réglage volume son.**

Télécharger une vidéo

Enseignant

Accès au téléchargement

1. Cliquez sur le lien "**Télécharger la vidéo**" situé dans le pavé "Ressources réservées aux abonnés" de la page de présentation d'une vidéo.

Vous accédez à la **page de téléchargement**.

2. La **boîte de dialogue** du téléchargement s'ouvre automatiquement.
Si ce n'est pas le cas, cliquez sur le titre de la vidéo pour afficher cette boîte de dialogue.

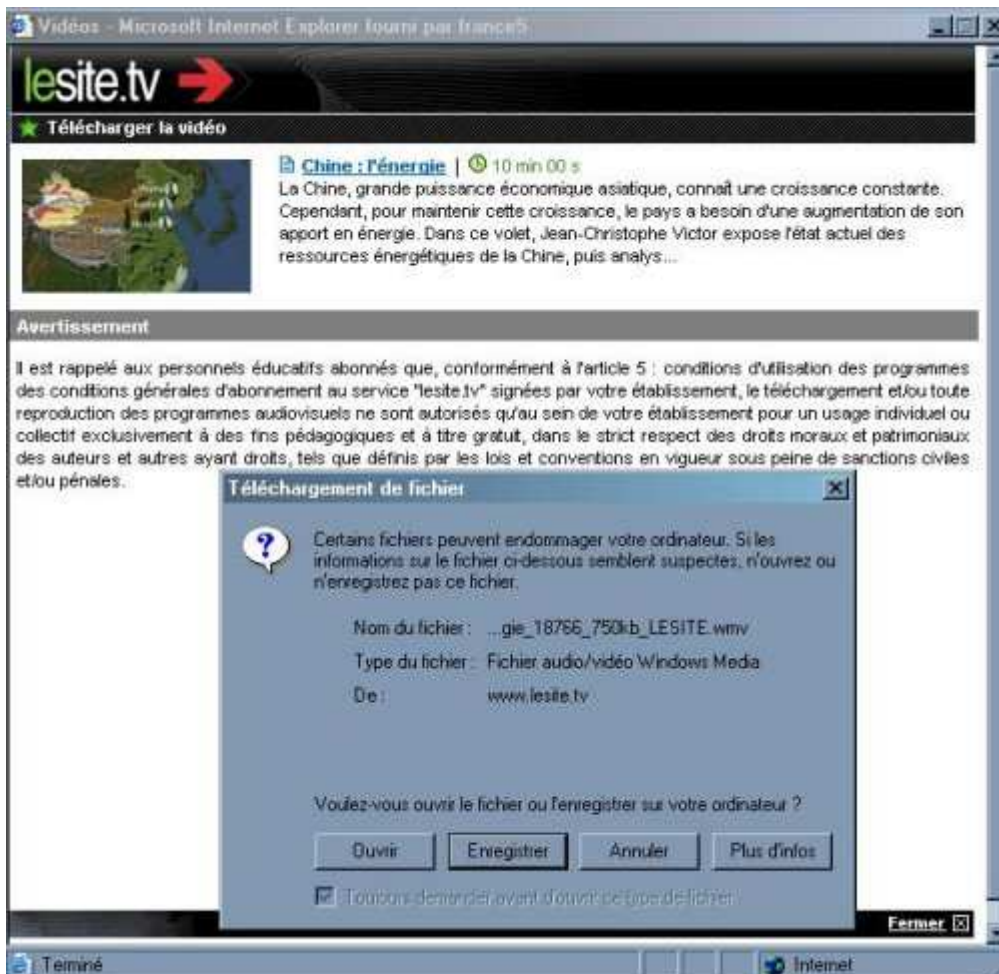

3. Cliquez sur le bouton "**Enregistrer**".

Visualiser une vidéo téléchargée

1. Lancez le lecteur Média Player en cliquant sur **Démarrer > Tous les programmes > Accessoires > Divertissement > Lecteur Windows Media**.

2. Pour visualiser la vidéo précédemment téléchargée, cliquez dans le lecteur **Windows Media Player** sur **Fichier > Ouvrir**.
3. Sélectionnez la vidéo sur le disque dur de votre ordinateur.
La lecture commence.

Services personnalisés

Mon espace perso

D'autres services vous permettent d'identifier ou de retrouver plus facilement des vidéos, au sein de "Mon espace perso".

Vous pouvez ainsi :

- Classer et annoter vos vidéos préférées ;
- Consulter l'historique de vos consultations ;
- Accéder à des dossiers thématiques pluridisciplinaires ;
- Vous inscrire à la lettre d'information (réservée aux enseignants) ;
- Repérer les vidéos exploitées par des enseignants ayant soumis une fiche d'activité en ligne.

Accueil > Mon espace perso

Mon espace perso

Bienvenue Olivier Laurent

Mon espace perso

Présentation de l'espace perso

Services abonnés

- ▶ **Mes infos**
Retrouvez vos informations personnelles.
- ▶ **Mes préférés**
Retrouvez vos vidéos préférées et vos notes personnelles.
- ▶ **Mon historique**
Retrouvez toutes les vidéos que vous avez visionnées récemment.
- ▶ **Mes clés**
Retrouvez les clés qui vous ont été transmises lors de votre abonnement.
- ▶ **Gérer mes utilisateurs**
Cette rubrique est réservée à la gestion des utilisateurs du service interactif de télévision éducative au sein de votre établissement scolaire.
- ▶ **Accès libre service**
Le principe du libre service est de proposer aux enseignants et élèves la libre consultation (sans codes d'accès) des vidéos en streaming.

Espace Profs

- ▶ **Dossiers thématiques**
Retrouvez les dossiers et leurs vidéos associées.
- ▶ **Lettre d'information**
Pour connaître toutes les nouveautés, recevez gratuitement la newsletter.

Usages

- ▶ **Fiches d'activité**
Cette rubrique a pour objectif de mutualiser vos usages pédagogiques avec les vidéos lesite.tv.
- ▶ **Education à l'image** **NOUVEAU!**

Gérer mes vidéos préférées

Cette rubrique vous permet de gérer vos vidéos préférées et vos notes personnelles.

Afficher la liste de vos vidéos préférées

Dans "Mon espace perso", cliquez sur le lien "**Mes préférés**".

La liste de vos vidéos préférées s'affiche.

Mes vidéos préférées

Retrouvez dans cette rubrique toutes vos vidéos préférées et vos notes personnelles. Vos vidéos sont classées par ordre alphabétique.

Vous pouvez aussi les classer par durée.

A partir de la liste, vous pouvez :

- ▶ consulter les fiches vidéos en cliquant sur leur titre,
- ▶ ajouter et consulter vos notes personnelles sur les vidéos,
- ▶ supprimer une ou plusieurs vidéos.

	Titre	Durée	Notes	Supprimer
	1783, l'indépendance des Etats-Unis	🕒 12'3"	Ajouter	<input type="checkbox"/>
	L'Europe au quotidien	🕒 6'0"	Ajouter	<input type="checkbox"/>
	L'eau et les hommes	🕒 8'0"	Ajouter	<input type="checkbox"/>
	Les Etats-Unis : formation du territoire	🕒 10'36"	Ajouter	<input type="checkbox"/>
	lesite.tv : retour sur usages	🕒 5'57"	Ajouter	<input type="checkbox"/>

[→ Supprimer](#)

Vous pouvez :

- **Trier la liste** selon les critères proposés (Titre et Durée) en cliquant sur un critère ;
- **Consulter la fiche associée** à une vidéo en cliquant sur son titre ;
- Insérer une note à une vidéo ;

Dans la colonne "Notes", cliquez sur "Insérer" et saisissez votre commentaire dans la fenêtre qui s'ouvre ;

- Lire vos notes personnelles ;
Cliquez sur le lien "**Voir**" dans la colonne "Notes" ;
- **Enlever** une ou plusieurs vidéos de vos préférées ;
 1. Cochez la case correspondant à la vidéo que vous souhaitez supprimer de vos vidéos préférées dans la **colonne "Supprimer"** ;
 2. Validez en cliquant sur le bouton "Supprimer" en bas de la liste ;
 3. Une boîte de dialogue s'affiche, validez-la en cliquant sur le bouton "OK" ;
La (ou les) vidéo(s) précédemment sélectionnée(s) sont supprimées de la liste de vos vidéos préférées.

Ajouter une vidéo à mes préférées

Sur chaque page de présentation d'une vidéo, un lien vous permet d'ajouter la vidéo affichée à la rubrique "Mes vidéos préférées" de votre espace personnel.

1. Pour ajouter une vidéo à la rubrique "Mes vidéos préférées", cliquez sur la commande "**Ajouter cette vidéo à mes préférées**".

Cet ajout vous permet de **retrouver facilement une vidéo** via la rubrique "Mes vidéos préférées" de votre espace personnel.

2. Une fenêtre s'affiche pour confirmer l'ajout de la vidéo à vos vidéos préférées.

Vous pouvez ensuite, à partir de cette fenêtre, accéder à la rubrique "Mes vidéos préférées".

L'historique de mes consultations

Cliquez sur le lien "**Mon historique**" dans "Mon espace perso".

Vous accédez à la liste des vidéos que vous avez **visionnées en direct** ainsi que celles que vous avez **téléchargées**.

	Titre	Date - Heure	Supprimer
	Chine : l'énergie	06/12/2006 - 18:50	<input type="checkbox"/>
	Chine : l'énergie	06/12/2006 - 18:44	<input type="checkbox"/>
	Construction d'un château fort	04/12/2006 - 11:59	<input type="checkbox"/>
	Chambord	04/12/2006 - 11:54	<input type="checkbox"/>
	Chine : l'énergie	27/11/2006 - 19:16	<input type="checkbox"/>
	Villes en limite : Monaco, l'enclave dorée	16/11/2006 - 16:05	<input type="checkbox"/>

Par défaut, les vidéos sont classées selon les dates de vos visualisations (de la plus récente à la plus ancienne). Vous pouvez aussi les classer par titre.

Vous avez la possibilité de consulter les fiches des vidéos en cliquant sur leur titre dans la liste.

L'espace profs

Lettre d'information

Enseignant

La lettre d'information vous informe des nouvelles mises en ligne, vidéos et/ou services.

Vous pouvez vous inscrire pour la recevoir automatiquement dans votre boîte aux lettres. Vous pouvez aussi la consulter en ligne.

1. Cliquez sur le lien "**Lettre d'information**" de l'"Espace Profs".

2. Renseignez votre email, puis validez.
Par défaut, l'email renseigné dans la rubrique Mes Infos s'affiche.

LETTRE D'INFORMATION

Cher(e) Patrice BECKER, pour connaître toutes les nouveautés du service lesite.tv, recevez la lettre d'information dans votre boîte aux lettres. Vous pouvez aussi la consulter dans la rubrique ci-dessous.

Recevoir la lettre d'information [Consulter la dernière lettre d'information](#)

Renseignez votre email :

Conformément à la loi Informatique et Liberté n°78-17 du 6 janvier 1978, vous disposez d'un droit d'accès, de modification, de rectification et de suppression des données qui vous concernent. Pour l'exercer, adressez-vous à contact@lesite.tv.

Semaine du 28/09/2006

Dossiers thématiques

Enseignant

Les dossiers thématiques proposent des suggestions d'activités pédagogiques pluridisciplinaires autour d'un ensemble de vidéos.

Trois dossiers sont actuellement disponibles :

- "Dynamiques urbaines" ;
- "Énergie, un défi pour la planète" ;
- "Hériter, Innover : un dossier spécial TPE Travaux Personnels Encadrés".

Chaque dossier thématique présente quatre types d'informations :

- **L'intitulé du dossier**. Le lien donne accès à un document au format PDF ou HTML ;
- Les disciplines concernées ;
- Un **résumé** de présentation ;
- La liste des vidéos associées sous forme d'un lien.

1. Accéder aux dossiers thématiques

Cliquez sur le lien "**Dossiers thématiques**" de l'"Espace profs".

Vous accédez à la liste des dossiers thématiques.

LISTE DES DOSSIERS THEMATIQUES

Dynamiques urbaines

Géographie - Collège/Lycée. La concentration croissante des populations dans les villes fait de l'environnement urbain un enjeu sensible. Ce dossier constitue un point de départ pour de nombreuses études de cas (études des villes, des paysages, régions, continents...) qui apportent une vision globale des problématiques urbaines contemporaines et fourniront aux élèves les moyens de comprendre les dynamiques et l'environnement urbains.

- Liste des séquence(s) vidéo(s) associée(s) à ce dossier. (14)

Energie un défi pour la planète

SVT ; Histoire et Géographie ; Education civique - Collège ; Itinéraires De Découverte - 5e/4e ; Physique - 3e/4e/5e ; Technologie - 3e. Avoir un comportement citoyen nécessite de maîtriser le concept d'énergie. A partir d'un corpus de vidéos, ce dossier interdisciplinaire vous propose des ressources et des pistes pédagogiques sur les problématiques énergétiques. Indispensable ! *Les films proposés ici peuvent également être exploités dans les classes de lycée.*

- Liste des séquence(s) vidéo(s) associée(s) à ce dossier. (37)

Hériter, innover : un dossier spécial TPE

Français, langues, philosophie, sciences économiques et sociales, SVT, physique-chimie, histoire-géographie, enseignements artistiques - Terminale L, ES, S
Pour aborder l'histoire des savoirs scientifiques ou artistiques, les questions d'héritité et d'héritage culturel et social mais aussi, le problème de la conservation, de la restauration et de la transmission des informations ou encore, les modalités de l'innovation et les questions éthiques qu'elle soulève. Ce dossier suggère une sélection de documents vidéos en relation avec 5 axes de recherche de ce thème. Riche en informations, il permettra de définir un sujet de recherche et sa problématique avec précision et d'illustrer des productions écrites ou orales.

- Liste des séquence(s) vidéo(s) associée(s) à ce dossier. (92)

2. La page de présentation d'un dossier thématique

A partir de la liste des dossiers thématiques, cliquez sur l'intitulé du dossier souhaité.

Selon les cas, le dossier thématique s'affiche :

- soit sous la forme d'un fichier PDF ;
- soit sous la forme d'une page HTML.

Ces dossiers contiennent notamment :

- Les niveaux d'enseignement concernés ;
- Des références aux programmes ;
- Des parcours pédagogiques ;
- Des suggestions de progression ;
- Des axes de recherches ;
- Des sélections documentaires supplémentaires...

lesite.tv →

DOSSIER THEMATIQUE

DOSSIER TPE

HERITER INNOVER

Le thème de TPE (travaux personnels encadrés) "Hériter/Innover", commun aux trois séries L, ES et S en classe de terminale, est par essence interdisciplinaire : il se rapporte aussi bien aux disciplines littéraires, scientifiques qu'artistiques. Travailler sur ce thème permet d'aborder l'histoire des savoirs scientifiques ou artistiques, les questions d'hérédité et d'héritage culturel et social, mais aussi le problème de la conservation, de la restauration et de la transmission des informations, ou encore les modalités de l'innovation et les questions éthiques qu'elle soulève.

Le dossier "Hériter/Innover", fidèle aux instructions officielles, vous suggère une sélection de documents vidéo, en relation avec les six axes de recherche de ce thème. Ces six axes de recherche regroupent des pistes de travail développées ci-dessous.

Cette sélection est évolutive : elle s'étoffera, au fil des mois, en fonction des nouveautés inscrites au catalogue du service **lesite.tv**

Disciplines concernées :

Français, langues, philosophie, sciences économiques et sociales, SVT, physique-chimie, histoire-géographie, enseignements artistiques.

Axes de recherche :

- [1. Histoire des savoirs](#)
- [2. Héritage / Hérédité](#)
- [3. Conserver, transmettre](#)
- [4. Innovation / Tradition](#)
- [5. Les moteurs de l'innovation et de sa diffusion](#)
- [6. Réflexion éthique sur le sens de l'Innovation](#)

Fermer

Les vidéos associées à des fiches d'activité

Enseignant

Au sein de la rubrique **Fiches d'activités**, vous pouvez soumettre une fiche d'activité en ligne et mutualiser ainsi vos scénarios pédagogiques à partir des vidéos lesite.tv.

Voir "Consulter une fiche d'activité pédagogique"

Dans "Mon espace perso", cliquez sur le lien "**Fiches d'activité**".

Usages:

- + [Fiches d'activité](#)
- + [Education à l'image](#)

L'onglet "**Vidéos utilisées**" vous permet d'accéder directement à l'ensemble des vidéos associées à des fiches d'activité.

En vis-à-vis de chaque vidéo, le bouton  vous permet d'accéder à la liste des activités pédagogiques associées à la vidéo.

lesite.tv publie vos activités pédagogiques réalisées avec lesite.tv

Pour consulter une fiche d'activité pédagogique, cliquez sur le titre de l'activité dans le tableau ci-dessous. Le deuxième onglet liste toutes les vidéos utilisées pour des activités pédagogiques. Cliquez sur une vidéo pour en voir la fiche.

15 fiches disponibles

Activités pédagogiques		Vidéos utilisées
Vidéo	Activité(s)	
 1783, l'indépendance des Etats-Unis	Activités	
 A Table ! La chenille et le papillon	Activités	
 A Table ! Le hérisson	Activités	
 A la campagne	Activités	
 Comment les animaux passent-ils l'hiver ?	Activités	
 Comment prévoir le réveil des volcans	Activités	

Si vous rencontrez des problèmes pour voir la liste des activités pédagogiques, [cliquez ici \(version HTML\)](#).

Exploitation des vidéos

Exploitation pédagogique

Le dossier d'accompagnement pédagogique

Enseignant

Le document d'accompagnement pédagogique contient des informations complémentaires sur la vidéo (découpage et structure de la vidéo, thèmes principaux, exercices pour les élèves...) et propose des pistes d'exploitations pédagogiques avec les élèves.

A partir de la page de présentation d'une vidéo, cliquez sur le lien "**Télécharger le fichier (pdf)**".

Le document d'accompagnement pédagogique, enregistré au format PDF (Acrobat Reader), s'ouvre dans une nouvelle fenêtre.

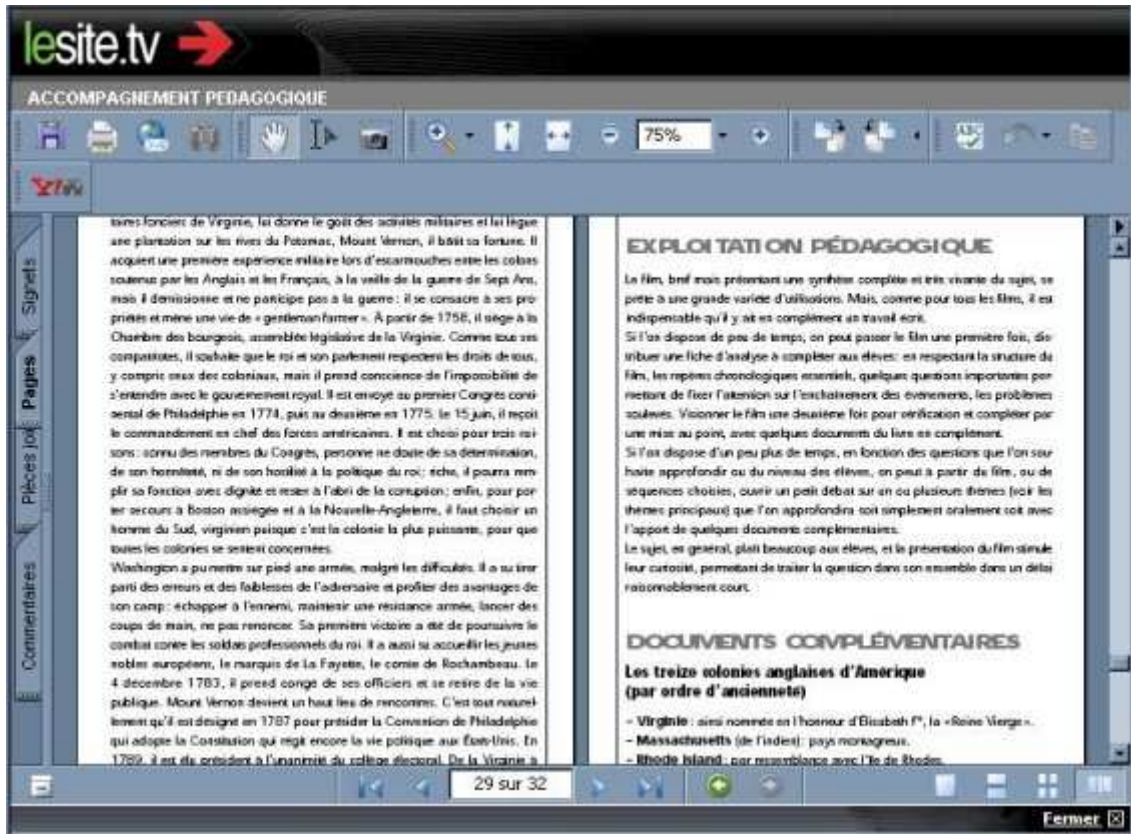

Vous visualisez le document à l'écran, mais vous avez également accès aux fonctions suivantes :

- **Enregistrer une copie.** Cliquez sur ce bouton pour enregistrer le fichier pdf ;
- **Imprimer.** Cliquez sur l'icône imprimante pour imprimer le document.

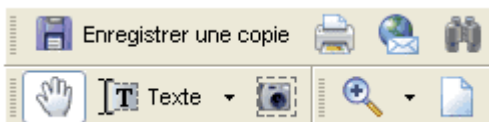

Les ressources complémentaires

A partir de la page de présentation d'une vidéo, la rubrique "Ressources complémentaires" vous propose plusieurs types de ressources :

- **Liens Internet**
Liste de liens vers des sites en rapport avec le sujet de la vidéo.
- **Bibliographie**
Liste d'ouvrages en rapport avec le sujet de la vidéo.
- **Filmographie**
Liste de films (pour certains libres de droits) en rapport avec le sujet de la vidéo.
- **Dossiers thématiques**
Dossiers proposant des suggestions d'activités pédagogiques pluridisciplinaires autour d'un ensemble de vidéos.
Pour en savoir plus sur ces dossiers, consultez la page "Dossiers thématiques".
- **Iconothèque**
Série de photos libres de droit en rapport avec le sujet de la vidéo.

Remarque

En fonction des vidéos, certaines ressources proposées dans cette rubrique ne sont pas disponibles.

Les fiches d'activité pédagogique

Consulter une fiche d'activité pédagogique

Enseignant

La rubrique "Activités pédagogiques" vous permet de consulter les fiches d'activités soumises par vos collègues enseignants.

1. Rechercher des exploitations pédagogiques réalisées avec les vidéos lesite.tv

Depuis la rubrique Activités pédagogiques :

Dans "Mon espace perso", cliquez sur le lien "**Fiches d'activité**".

Usages:

- + [Fiches d'activité](#)
- + [Education à l'image](#)

Via l'onglet "Activités pédagogiques", vous pouvez trier la liste des fiches d'activité pédagogique par discipline et/ou niveau en cliquant sur les intitulés correspondants en haut des colonnes.

En vis-à-vis de chaque fiche d'activité, le bouton  vous permet d'accéder à la liste des vidéos associées.

lesite.tv publie vos activités pédagogiques réalisées avec lesite.tv

Pour consulter une fiche d'activité pédagogique, cliquez sur le titre de l'activité dans le tableau ci-dessous. Le deuxième onglet liste toutes les vidéos utilisées pour des activités pédagogiques. Cliquez sur une vidéo pour en voir la fiche.

15 fiches disponibles

Activités pédagogiques		Vidéos utilisées	
Titre de l'usage	Niveau	Discipline	Vidéo(s) utilisée(s)
European citizens	Lycée d'enseignement	Anglais	
architecture invisible	Classe de 3e	Arts plastiques	
les volcans et nous	Classe de 4e	Sciences de la Terre	
Comment les animaux passent-ils l'hiver ?	Classe de 6e	Sciences de la vie	
Balou : à la campagne	Classe de 5e	Anglais	
Du sont cachées les graisses?	Classe de 5e	Sciences de la vie	

Si vous rencontrez des problèmes pour voir la liste des activités pédagogiques, [cliquez ici \(version HTML\)](#).

Depuis la fiche d'une vidéo :

La rubrique **Vos activités avec cette vidéo** vous permet de prendre directement connaissance des activités pédagogiques recensées avec cette vidéo.

2. Consulter une fiche d'activité

Depuis l'onglet "**Activités pédagogiques**" ou depuis la fiche d'une vidéo, cliquez sur le titre de l'activité pédagogique.

La fiche d'activité pédagogique contient les informations suivantes :

- Le cursus scolaire correspondant ;
- L'identité de l'auteur et l'adresse de son établissement ;
- Les vidéos utilisées ;
- Le résumé de l'activité ;
- Les objectifs et compétences visées ;
- Les ressources complémentaires lesite.tv utilisées (documents pédagogiques, dossiers thématiques...) ;
- Les documents associés ou produits pour les besoins de la séance ;
- Les apports sur le plan pédagogique.

Deux modes d'impression de la fiche vous sont proposés :

-  pour imprimer la fiche au format PDF
-  pour imprimer la fiche au format HTML

Activité pédagogique réalisée avec lesite.tv

→ Télécharger la fiche en PDF → Imprimer la fiche

1783, l'indépendance des Etats-Unis	19.01/2006
<p>Activité réalisée avec lesite.tv Niveau : Classe de 4e Discipline : Histoire Point(s) du programme traité : remise en cause de l'absolutisme, l'exemple de la révolution américaine</p>	<p>Auteur Genestay cyrille cgenestay@yahoo.fr Enseignant(e)</p> <p>Établissement Collège Robert-Surcouf 19, rue de la chaussée 35400 SAINT-MALO</p>
<p>Vidéos utilisées</p> <p> 1783, l'indépendance des Etats-Unis</p>	<p>Résumé</p> <p>Les élèves visionnent en classe entière le film dans son intégralité (13 minutes) puis une seconde fois en complétant leur fiche de travail.</p>

Soumettre une fiche d'activité pédagogique

Enseignant

La rubrique "Activités pédagogiques" vous propose de mutualiser vos usages avec les vidéos lesite.tv. et vous invite à soumettre une fiche d'activité en ligne.

Cliquez sur  pour afficher le formulaire de création d'une fiche.

Important : Afin d'optimiser les fonctionnalités du formulaire en ligne, vous devez télécharger le logiciel Flash Player 9.

1. Saisir les éléments du scénario pédagogique

Renseignez les informations demandées :

- Le cursus ;
- Les objectifs et compétences visées ;
- Les vidéos utilisées ;

Si vous avez sélectionné une vidéo par erreur, vous pouvez la retirer de la liste en double-cliquant dessus.

- Les ressources complémentaires lesite.tv utilisées.

Soumettre une fiche d'activité

Si vous rencontrez des problèmes pour voir le formulaire ci-dessous, [cliquez ici \(version HTML\)](#).

Etape 1 Etape 2 Etape 3 : Validation

Éléments du scénario pédagogique

Titre de l'activité *

Cursus

Discipline(s) dans l'activité réalisée * Agir et s'exprimer avec son corps - EP ▼

Niveaux(x) * Petite section ▼

Point(s) du programme traité(s) *

Objectifs et compétences visées

Objectifs pédagogiques *

Compétences visées *

- Compétences disciplinaires
- Education aux medias
- Validation du B2i
- Autres

Vidéos utilisées pour réaliser cette activité

Vidéo(s) utilisée(s)

Recherche de vidéo(s) * Rechercher Aide

Puis cliquez sur **Passer à l'étape suivante** ou sur l'onglet **Etape 2**.

2. Décrire le déroulement de la séance

Renseignez les informations demandées :

- Le résumé ;
- Les productions de et/ou pour vos élèves ;
- Les atouts de l'usage de cette vidéo.

Puis cliquez sur **Voir le récapitulatif** ou sur l'onglet **Etape 3 : Validation**.

3. Valider votre publication

Pour autoriser la publication de la fiche d'activité :

- Cochez la case prévue à cet effet ;
- Puis cliquez sur **Valider la publication de la fiche d'activité**.

Soumettre une fiche d'activité

Si vous rencontrez des problèmes pour voir le formulaire ci-dessous, [cliquez ici \(version HTML\)](#).

Etape 1 Etape 2 Etape 3 : Validation

Après une restitution des groupes à l'accessible de la classe la deuxième vidéo

Objectifs pédagogiques et compétences visées

Objectifs pédagogiques : S'informer à l'aide de documents écrits, vidéos ou numériques

Compétences visées : Compétences disciplinaires, Validation du B2i

Ressources complémentaires utilisées

Document pédagogique

Documents associés ou produits pour les besoins de la séance

Par l'enseignant pour lui même	- fiche utilisation de vidéo.pdf
Par l'enseignant pour les élèves	Aucun fichier
Par les élèves	Aucun fichier

Apports

Un résumé complet, et ludique en peu de temps.
 Eléments de recherche d'informations pour certains types d'animaux,
 Apport de l'image, et de caricatures qui marquent l'esprit des élèves.

J'autorise la publication de cette fiche sur le site.tv

Valider la publication de la fiche d'activité

Conformément à la loi Informatique et Liberté n°78-17 du 6 janvier 1978, vous disposez d'un droit d'accès, de modification, de rectification et de suppression des données qui vous concernent. Pour

Vous recevrez par mail un avis de publication lors de la mise en ligne de la fiche.

Les conditions de visionnage

Le recours au téléchargement

Enseignant

Toutes les salles de classes ne disposent pas d'un accès Internet, ni d'un ordinateur disponible au moment du cours.

L'adaptabilité

Le téléchargement permet d'enregistrer la vidéo sur un autre support, d'introduire la vidéo dans la salle de classe lorsque celle-ci ne dispose pas d'un accès à Internet, de s'adapter à un large éventail de configurations matérielles, entre supports de stockage, lecture et projection.

La sécurité

L'émancipation d'une connexion Internet pallie les aléas éventuels du réseau lors de la séance, notamment lors d'un visionnage sur plusieurs ordinateurs en simultané.

Les différentes configurations de visionnage

Enseignant

- La situation la plus favorable est de disposer d'un **ordinateur**, fixe ou portable, ou d'un **disque dur externe avec sortie vidéos**, sur lequel le fichier vidéo a été enregistré, relié à un vidéo-projecteur, un tableau blanc ou un téléviseur.
- Vous pouvez également télécharger le fichier vidéo sur une **clé USB**.
- Une autre solution simple est de **graver un CD** qu'on lira avec un lecteur de DVD de salon. En effet, un lecteur de DVD de salon peut être déplacé facilement dans une salle de classe. Il se raccorde également à toutes les TV, même relativement anciennes.

Visionner une vidéo sur un lecteur DVD de salon

Enseignant

Vous rencontrez une difficulté pour visionner sur un lecteur DVD des vidéos lesite.tv gravées sur un CD ?

Le format des séquences vidéos téléchargées sur lesite.tv n'est **pas encore lisible sur la grande majorité des lecteurs de DVD**, aujourd'hui en place dans les établissements scolaires.

Un lecteur de DVD est capable de lire non seulement les DVD vidéos, mais aussi de plus en plus de supports et formats différents :

- Les disques Vidéo CD (VCD) ou Super Vidéo (SVCD) ;
- Les fichiers .avi / DivX, les fichiers .mpg / MPEG-1 ou MPEG-2.

Le format des séquences vidéo téléchargées sur lesite.tv est le **Windows Media Vidéo**.

Cette page propose une méthode pour rendre les vidéos lesite.tv compatibles avec les lecteurs de DVD.

Le principe est de les **convertir au format MPEG-1**.

Le principe

Le choix du format MPEG-1

Le MPEG-1 est un codec **librement utilisable** :

- Il n'y a pas de licence à payer pour la lecture ou la compression des vidéos ;
- Il nécessite peu de ressources processeur.

On pourra donc faire cette manipulation à partir d'un PC, même ancien. La qualité (comparable au format VHS) et la définition de l'encodage MPEG-1 sont suffisantes pour une diffusion sur une télévision classique.

Les supports possibles :

- Via un disque à la norme **Vidéo-CD** ;
- Directement via des **fichiers .mpg gravés** sur un cédérom de données.

Quel que soit votre choix, vous pourrez stocker **jusqu'à 70 minutes de vidéos**.

Voir aussi : les droits d'utilisation des vidéos téléchargées dans le contexte de cette procédure.

Les étapes à suivre

1. Télécharger et installer un logiciel gratuit d'encodage de film : TMPGEnc.
2. Télécharger un film lesite.tv sur le disque dur (voir Télécharger une vidéo).
3. Transformer ce film grâce au logiciel TMPGEnc (on le transforme de .wmv en .mpg).
4. Graver ce fichier sur un CD au moyen du logiciel de gravure généralement fourni avec votre graveur.
5. Vérifier que le CD est bien lu par le lecteur de salon.
6. Exploiter le support en classe.

Etape 1 : Télécharger le logiciel d'encodage

1. Connectez-vous sur le site <http://www.tmpgenc.net/>
2. Cliquez sur "**French**".
Une liste des différentes versions proposées vous est présentée, choisissez la plus récente.
3. Cliquez sur la première occurrence du mot "téléchargement" en bleu.

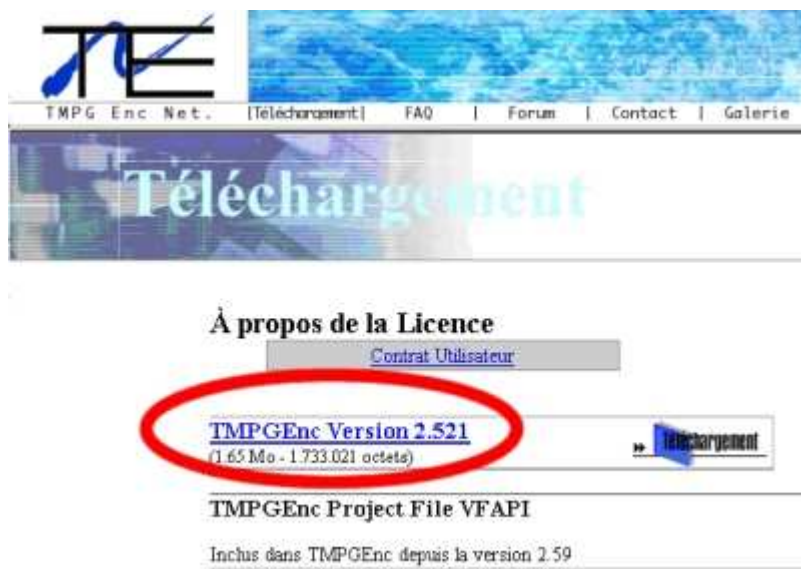

Vous sauvegardez en général les fichiers dans le dossier "Mes documents" ou sur le bureau, mais il est préférable de sauvegarder ce fichier dans un répertoire réservé à cet effet.

4. Une fois le fichier téléchargé, il faut le décompresser, c'est-à-dire faire un clic droit sur le fichier qui s'appelle TMPGEnc-numdeversion-Free.zip et choisir "**décompresser ici**" ou "**extraire ici**".

Etape 2 : Télécharger une vidéo lesite.tv

Voir Télécharger une vidéo

Etape 3 : Transcoder le film

Les vidéos présentes sur lesite.tv sont au format windows media video (wmv) et il faut les **transférer au format mpg**.

- Choix du format du fichier à créer
1. Double-cliquez sur le fichier "TMPGEnc.exe" dans le répertoire où vous avez enregistré TMPGEnc.
 2. Un écran apparaît, cliquez sur OK.
 3. Un assistant de projet s'affiche, sélectionnez l'option **Vidéo-CD_PAL**.

4. Cliquez sur "Suite".

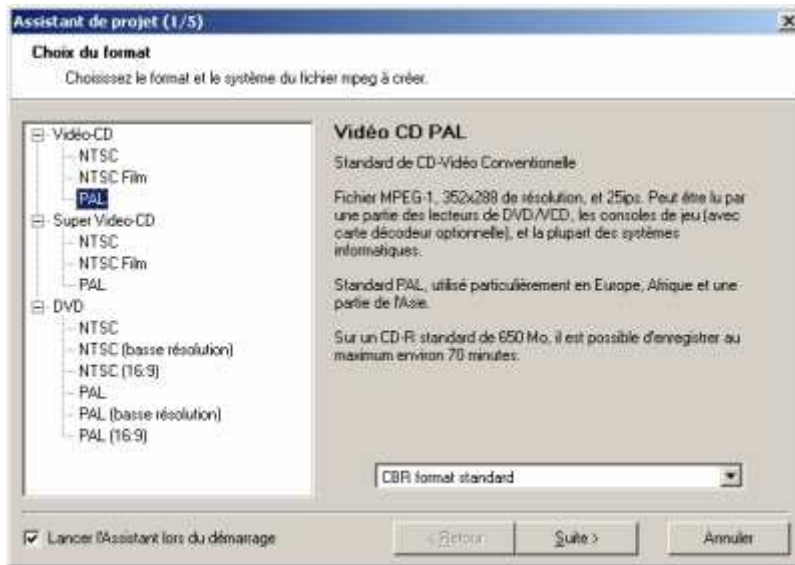

➤ Choix du fichier source

1. A l'aide du bouton "**Parcourir...**", allez rechercher sur le disque dur le clip vidéo téléchargé au format .wmv.
2. Dans "Fichiers de type", déroulez puis choisissez "**Tous les fichiers**".
3. Sélectionnez-le, puis cliquez sur "Ouvrir".
Le film doit apparaître.
4. Ne pas changer les options proposées :
 - Type de vidéo : "Progressif",
 - Ratio d'aspect : "1:1 (VGA)"

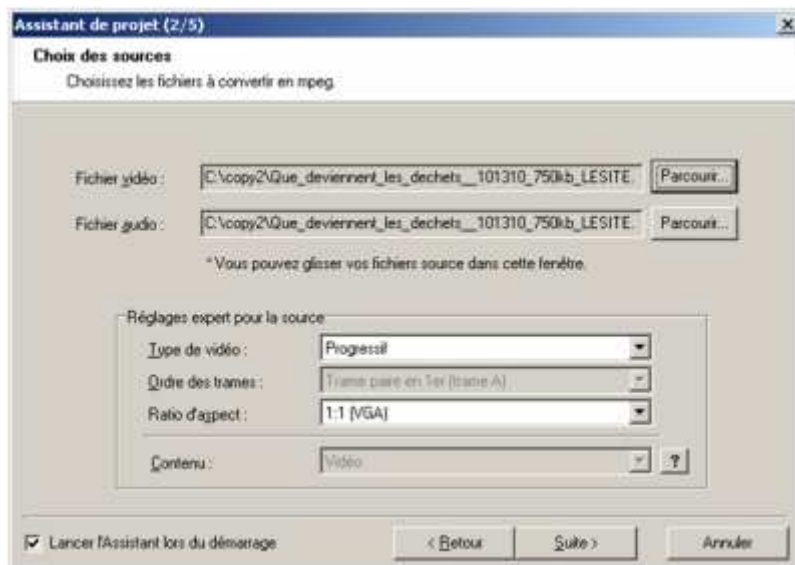

5. Dans la fenêtre suivante, vous ne sélectionnez aucune "options des filtres", cliquez sur "Suite".
6. Dans la fenêtre suivante, vous ne sélectionnez aucune "options de débit", cliquez sur "Suite".

➤ Choix du fichier de sortie

1. Cliquez sur "**Parcourir...**", placez-vous dans le répertoire du disque dur où vous souhaitez enregistrer le fichier résultat et donnez-lui un nom en veillant à laisser l'extension .mpg.
2. Cliquez sur "OK" pour démarrer la conversion.

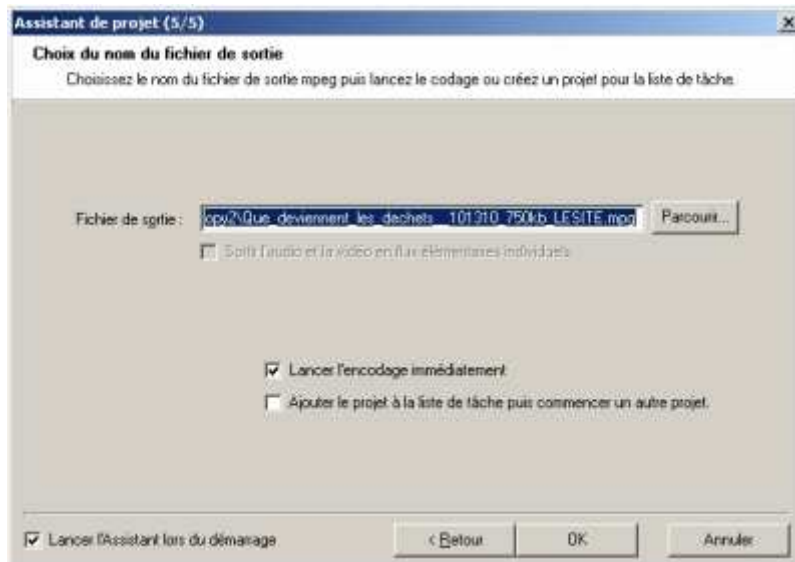

3. Cliquez sur "OK".

Par défaut, la version mpg, celle que vous allez pouvoir graver sur un CD, se trouve dans le même répertoire que le fichier wmv téléchargé sur lesite.tv.

➤ Conversion

1. La vidéo est en cours de conversion, vous pouvez interrompre à tout moment le travail en cliquant sur "**Arrêter**".
2. Au bout du temps annoncé, vous devriez obtenir votre vidéo sous la forme d'un fichier .mpg.

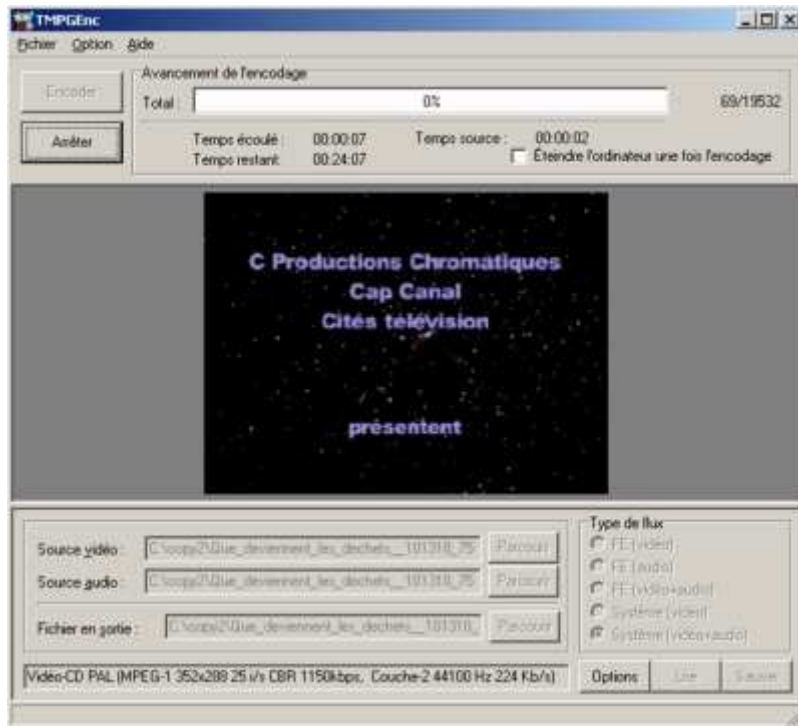

La séquence vidéo ainsi **convertie et copiée sur un CD** de données à l'aide d'un graveur de disque optique est **lisible depuis le lecteur de DVD** de l'établissement.

Les droits d'utilisation des vidéos

Les droits d'auteur : principes directeurs

Les droits d'auteur s'appliquent à toutes les œuvres de l'esprit, notamment les œuvres audiovisuelles susceptibles d'être utilisées sur Internet.

Ils s'imposent à tous, **même en cas d'exploitation à des fins pédagogiques** (sous réserve de la nouvelle loi sur le droit d'auteur actuellement amendée Cf. projet Dadvsi).

Les droits d'exploitation

Les droits patrimoniaux ou droits pécuniaires sont la matérialisation de la vocation de l'auteur à tirer des profits de l'exploitation, de la diffusion de son œuvre :

- Le **droit de reproduction** consiste en la fixation matérielle de l'œuvre par tous procédés ;
- Le **droit de représentation** consiste en la communication de l'œuvre au public par tous procédés.

Les droits moraux

Les droits extra-patrimoniaux sont liés à la personnalité de l'auteur :

- Le droit de **divulgation**, le droit à la **paternité**, le droit de **repentir** et le droit de **retrait** ;
- Le droit au **respect de l'intégrité** de l'œuvre.

Sanctions

Toute utilisation d'une œuvre sans l'autorisation préalable de son auteur constitue une contrefaçon sanctionnée civilement (action en dommage-intérêt) ou pénalement (délit puni de 3 ans de prison et 300 000 euros d'amende).

Lesite.tv : des programmes libres de droit

Un programme libre de droit est une émission, un documentaire ou un magazine sélectionné pour ses qualités pédagogiques et sur lequel le G.I.E lesite.tv a acquis auprès des sociétés de production les droits d'exploitation nécessaires pour autoriser le public destinataire du service à en faire un usage **à des fins pédagogiques et non commerciales**.

Ainsi, dans le strict respect des droits d'auteur, le public destinataire du service est habilité à effectuer, à partir de ces œuvres audiovisuelles libres de droit, des **représentations individuelles ou collectives gratuites** à des fins éducatives.

Droits et devoirs

En tant que **public destinataire du service** et sous réserve d'en faire un usage à des **fins pédagogiques et non commerciales** :

J'ai le droit de...

- Télécharger des vidéos au sein de l'établissement.
Seul le personnel éducatif a le droit au téléchargement.
- Transférer une vidéo téléchargée sur un autre support (DVD, clé USB,...) ou sur le réseau interne de l'établissement.
Exclusivement dans l'établissement scolaire, pour une utilisation au sein de l'établissement.
- Visionner une vidéo en **streaming**.

Je n'ai pas le droit de...

- Communiquer les codes d'accès à l'un de mes collègues dans un autre établissement scolaire pour qu'il teste les contenus ou les utilise.
Les codes d'accès au service sont personnels. L'abonné prendra toutes les mesures nécessaires pour préserver la sécurité et la confidentialité des codes.
- Permettre la sortie d'une copie d'une vidéo hors de l'établissement scolaire.
- Procéder à du montage ou remontage des vidéos téléchargées.
De telles actions seraient contraires au droit moral de l'auteur.
- Conserver les vidéos si mon abonnement lesite.tv est interrompu.
Au terme de l'abonnement, l'abonné est tenu de supprimer toute reproduction du programme, y compris sur disque dur et tout support numérique amovible (cédérom, DVD, ...).

Pour en savoir plus

- Sur le site EducNet du ministère de l'Education nationale Légamédia
<http://www.educnet.education.fr/legamedia/>

- Droit et TIC : repères bibliographiques
<http://www.educnet.education.fr/documentation/bibliodroit/default.htm>

- **Droits à l'image et droit de l'image, de Philippe Gauvin, division des affaires juridiques du CNDP**, sur le site de Savoirscdi lors des deuxièmes rencontres nationales de la liste cdidoc-fr, les 23-24 octobre 2003.
Un document qui aborde :
 - les risques juridiques liés à l'utilisation illégale ou irrégulière de l'image,
 - le droit à l'image.<http://savoircsdi.cndp.fr/rencontrelyon/gauvin/gauvin.htm>

- Sur le site du **ministère de la Culture**, les fiches techniques de la rubrique infos pratiques / La propriété littéraire et artistique
<http://www.droitsdauteur.culture.gouv.fr/>

Foire Aux Questions (FAQ)

Installation / Configuration

Dois-je obligatoirement disposer de l'ADSL ?

Les performances de lecture et de téléchargement de vidéos ne sont pas optimales sans l'ADSL. Vous pouvez, néanmoins, souscrire un abonnement.

Je me suis identifié sur lesite.tv et je n'arrive pas à lire les vidéos.

Pour mieux comprendre cet incident, pouvez-vous répondre à ces quelques questions :

- Avez-vous testé le visionnage de vidéo en real sur un autre site, ou à l'adresse suivante : <http://service.real.com/test>
- Pouvez-vous nous préciser quel est le message d'erreur qui est indiqué ?
- Enfin, quelle est votre plateforme, quel OS (Système d'Exploitation) et quelle version de navigateur avez-vous ?

Nous vous invitons à nous communiquer ces précisions via notre rubrique "Contact".

Gestion des accès

Je ne trouve pas la clé d'activation nécessaire à l'ouverture de mon espace personnel

La clé professeur ou la clé élève, en fonction de votre statut, doivent vous être communiquées par l'administrateur lesite.tv de votre établissement, dont nous vous conseillons de prendre l'attache.

Vous pouvez cependant vous inscrire sans posséder cette clé. Nous vous proposons de sélectionner votre établissement parmi la liste des établissements abonnés ; un mail est automatiquement envoyé à l'administrateur pour l'avertir de votre demande d'inscription, dite en attente d'une validation par l'administrateur.

Tant que l'administrateur n'a pas validé votre inscription, vos codes ne fonctionneront pas.

Je souhaite m'inscrire et je ne trouve pas le nom de mon établissement scolaire parmi la liste qui m'est proposée

La liste vous précise les établissements scolaires aujourd'hui abonnés lesite.tv, ce qui n'est sans doute pas votre cas.

Pour être utilisateur du service, un établissement scolaire ou sa collectivité locale de rattachement (ville, département ou région) doit souscrire un abonnement. Les établissements français à l'étranger peuvent également s'abonner au service. Cet abonnement est calculé en fonction du nombre d'élèves appartenant à l'établissement.

"Créer mon espace personnel" s'adresse aux enseignants et aux élèves d'un établissement abonné désireux de s'attribuer un espace personnalisé, ouvrant aux contenus et services exclusifs.

J'ai perdu mes codes d'accès

Vous avez la possibilité de recevoir ces informations par courrier électronique en indiquant dans la rubrique "**Mot de passe oublié?**", disponible sur la page d'accueil, l'adresse mail que vous avez communiqué lors de votre inscription.

Je suis Administrateur. Pourquoi ai-je reçu un mail qui me demande de valider l'inscription d'une personne inconnue dans l'établissement ?

Il semble que certains internautes dont l'établissement n'est pas abonné ou ne faisant d'ailleurs pas ou plus partie d'un établissement scolaire soient conduits à solliciter un établissement qui ne les concerne pas, simplement par mégarde, incompréhension des modalités d'inscription....

Un mail vous informe alors de l'inscription "en attente de validation" d'une personne inconnue dans l'établissement, cette inscription n'est pas à prendre en considération.

Sélection des vidéos

Je ne trouve pas ma discipline

Notre objectif est de couvrir à terme toutes les disciplines dans la vidéothèque et celle-ci fera sans doute partie des prochaines disciplines à être couvertes... Nous ne manquerons pas de vous en tenir informés.

Néanmoins, un certain nombre de vidéos autour de votre problématique sont peut-être disponibles si vous effectuez une recherche avancée.

Nous vous invitons, néanmoins, à nous signaler tout manque via notre rubrique "Contact", afin que nous prenions pleine mesure des besoins qui sont les vôtres.

Exploitation des vidéos

Mon lecteur DVD n'arrive pas à lire des vidéos gravées sur un cédérom

Le format des séquences vidéo téléchargées sur lesite.tv n'est pas encore lisible sur la grande majorité des lecteurs de DVD, aujourd'hui en place dans les établissements scolaires.

Un lecteur de DVD est capable de lire non seulement les DVD vidéos mais aussi de plus en plus de supports et formats différents :

- Les disques Vidéo CD (VCD) ou Super Vidéo (SVCD) ;
- Les fichiers .avi / DivX, les fichiers .mpg / MPEG-1 ou MPEG-2.

Le format des séquences vidéo téléchargées sur lesite.tv est le Windows Media Vidéo (WMV).

Puis-je télécharger les vidéos depuis mon domicile ?

Non, le téléchargement n'est possible qu'au sein de l'établissement scolaire.

Glossaire

Abonnement

Pour être utilisateur du service, un établissement scolaire ou sa collectivité locale de tutelle (ville, département ou région) doit souscrire un abonnement.

Cette participation aux frais techniques du service lesite.tv est calculée en fonction du nombre d'élèves appartenant à l'établissement.

Elle permet à un ou plusieurs utilisateurs d'accéder aux ressources audiovisuelles et pédagogiques du service lesite.tv.

Accompagnement pédagogique

L'accompagnement pédagogique regroupe l'ensemble des ressources pédagogiques associées à un programme vidéo :

- Pistes d'utilisation ;
- Dossiers pédagogiques ;
- Fiches d'exercices.

Cet accompagnement est systématiquement présent pour chaque sujet ou programme vidéo.

Ces ressources se présentent sous format PDF ou HTML.

Bibliographie

Références bibliographiques permettant d'illustrer et de prolonger les thèmes abordés dans le sujet ou le programme vidéo.

Collection

Ensemble de programmes vidéos présentant des constantes thématiques et structurelles.

Cursus

Le cursus comprend un niveau scolaire et une discipline.

A chaque vidéo est associé un ou plusieurs cursus.

Dossier thématique

Il s'agit d'un dossier pluridisciplinaire organisé autour d'une sélection de programmes vidéos du catalogue.

Le principe : un dossier "sur mesure" comprenant du texte, de l'image et du son ainsi que de nombreuses ressources pédagogiques couvrant une thématique précise dans les disciplines et les niveaux choisis.

Associé à une ou plusieurs vidéos, ce dossier permettra aux élèves d'enrichir leurs travaux dans le cadre d'activités pluridisciplinaires.

Espace Profs

L'Espace Profs est une rubrique destinée aux enseignants et accessible uniquement depuis leur espace personnel.

Plusieurs services y sont proposés dont un agenda, la lettre d'information et des outils leur permettant d'exploiter au mieux les ressources audiovisuelles et pédagogiques du service lesite.tv.

Extrait vidéo

Un extrait vidéo est une courte séquence vidéo extraite du programme et à visionner en streaming, au sein de l'établissement abonné et au domicile de l'enseignant.

FAQ (Foire Aux Questions)

Rubrique recensant les questions/réponses les plus couramment posées sur un sujet particulier.

Une FAQ permet de trouver directement la réponse à une question précise.

Iconothèque

Sélection de photographies ou d'images permettant d'illustrer et de prolonger les thèmes abordés dans le sujet ou le programme vidéo.

Lettre d'information

Lettre d'information à destination des enseignants, organisée par thématique, niveau et discipline.

Cette lettre d'information est bimensuelle et présente l'actualité et les nouveautés (services, vidéos...) du service lesite.tv.

Pour s'inscrire à la lettre d'information, rendez-vous dans votre "**Espace Profs**".

Liens Internet

Sélection de liens Internet visant à prolonger l'accompagnement pédagogique d'un sujet ou d'un programme vidéo ou à approfondir un thème particulier traité par la vidéo.

Mot clé

Descripteur extrait du texte qu'il caractérise ou issu directement d'un thésaurus.

Une recherche par mot clé est proposée sur lesite.tv.

PDF

Portable Document Format : format propriétaire qui permet un affichage très proche d'un document papier original.

L'accompagnement pédagogique est proposé en PDF ou dans le cas de plusieurs ressources associées, en HTML.

Programme

Il convient de distinguer le "programme scolaire" du "programme vidéo".

Sur lesite.tv, l'appellation programme renvoie à une vidéo.

Recherche avancée

Elle correspond à un mode de recherche plus fin que la recherche simple, en croisant plusieurs critères (discipline, niveau, thème...).

Ce mode de recherche génère une liste de résultats plus restreinte, mais aussi plus précise.

Pour optimiser votre recherche, nous vous conseillons de ne pas croiser plus de deux critères à la fois.

Streaming

Permet la lecture d'un fichier vidéo en direct, avant la fin de son téléchargement.

Sujet

Un programme vidéo peut être découpé en plusieurs séquences.

Chacune de ces séquences constitue un sujet.

Téléchargement

Désigne l'action d'enregistrer un fichier vidéo afin de le stocker sur le disque dur.

Le téléchargement permet une meilleure qualité d'image que le streaming.

URL (Uniform Resource Locator)

Moyen de localisation sur Internet, qui définit l'emplacement exact d'une ressource sur l'Internet.

Par exemple : <http://www.france5.fr>.